工商晚報
The Kung Sheung Evening News
督印及承印：工商日報有限公司 香港灣仔分域街十八號
各部電話 編輯部：七三零七零六 採訪部：七二零六二七 七二三四九二 營業部 廣告部：七二九三零七 七三零七零八 社長室：七二四八五四 總編輯：七二七二式二 經理室：七二七二六一 中區辦事處：二式五四九五 二式一二三八
電報掛號二零七五五 郵箱六二號
出紙兩張售價壹毫
新聞紙第一零四七九號

國際基金集團前董事出頭
邀集投資人士向總公司追債

【本報訊】本港關切彼等向國際投資者集團及美國地產基金之血本之人士，現已被邀參與海外之投資人士，聯合採取法律行動，控訴該公司之董事會。

此項行動，係由該公司前董事，馬德里之告魯士所主持。渠之計劃，係以最少費用，在利比利亞、百慕達、倫敦及紐約，同時採取法律行動。

告魯士已致函本港二十五位投資家之一，解釋該公司在倫敦之管理與營業辦事處已關閉，而兩機構之總經理何夫曼已離開英倫，及負債達六十萬美元。

告魯士，何夫曼逕往義大利，並由國際投資者集團（義大利）在羅馬辦事處開業。義大利公司之總經理為城納，執行總經理為告魯士。

十一月，何夫曼離義大利及欠債十五萬美元。但義大利之投資人無損失，因告魯士拒絕何夫曼向義大利銀行提取存款。其後該款并已退回投資人。

渠又謂：義大利財政部已於去年十一月對何夫曼採取行動。義警察接管該公司辦事處後，告魯士曾赴紐約與城納晤談，又赴倫敦與首蘭福勳爵晤談。告魯士等主張採取行動，以保障投資人之資金。渠謂基金必須清盆，但投資人恐怕祇能分回小部份股本。渠謂：參加共同行動，每人祇需付二十五元。

私家車失事墜下石梨貝水塘，一位警司及交通警員正展開調查。（本報記者張榮基攝）

私家車翻落石梨貝
警方趕到不見司機

【本報訊】新界大埔道近石梨貝水塘，今日凌晨發生一宗嚴重車禍，一輛簇新的私家車，被晨運發現衝出路面，停擱在距水塘面二十呎的塘坭上，車身損壞嚴重，警方及救護人員，聞訊趕到現場，但車內已無人跡。

據說有人目擊該車失事後，曾有兩男一女由車廂內逃出。但是警方迄今日午止，仍未接獲有人因此宗車禍而受傷的報告。

據悉：該宗嚴重車禍，約於凌晨六時左右，在大埔道六咪石梨貝水塘附近發生（即中期試附近），該車是一部白色小型房車，車牌AU四零八八號。在一個彎角處，突然失去控制，衝過對面火位，將山腳之坭土一幅衝脫，然後再打筋斗，衝落對面墜於水塘下。

據在現場進行調查的一位警官表示：從路旁山腳被擦脫之山坭痕跡推測，該車可能是從九龍駛往新界時失事。而汽車的車頭及車頂俱有受撞擊的凹痕，故此推測，該車駛至上址時，可能因度速及彎角的關係而失去控制。事後消防員亦曾在水塘打撈一遍，但未有所獲。

據本報記者在現場採訪所得，該輛號AU四〇八八號的私家車，其車主報住地址為紅磡新樹街。由於迄午間止，仍未有人報告此宗意外事件，故此警方正在調查訪尋之失事汽車之車主之中。

自稱廣告主任被控打劫盜竊

【本報訊】一名男子被控六項打劫及偷竊汽車罪，今晨在觀塘裁判署提堂。被告林興泉，廿四歲，報稱廣告主任。住慈雲山新區第四十五座四一五號，為福建人。被控六項罪名，於二月三日在西貢清水灣道近欄樹與在逃人打劫女子張麗娟現款一千四百元，鑽石戒指五千元，玉耳環值三百元，手表一隻值千元㊁同日在又一村與兩在逃人偷一部編號AP九五七七的汽車㊂於一九七〇年十一月七日與在逃人在通菜街打劫女子江慈珍現款四百三十五元美金六十元及手表一隻值四百元。㊃二月十日與三在逃人在安城道近幸福村打劫張麗華鑽戒一隻值八千五百元及手表一隻值二千元。㊄二月九日與三在逃人在長沙灣道偷用一輛編號AK三七八一的汽車。㊅一月十九日在太子道與在逃人打劫女子梁惠玲現款一百零五元。

據悉：被告於三月十三日在慈雲山新區被拘的。

迄本報截稿時此案仍在聆訊中。

北越運凍肉到澳門推銷

【澳門十五日法新社電】北越船隻日前首次駛抵此間，並且將凍肉運來傾銷。

該艘北越船隻「海浪」號是在上星期六抵達此間，船上共載有凍肉三百五十噸。

據船務人員表示：這是北越首次將凍肉運往澳門，一般相信，該船亦是首隻懸掛北越旗幟而進入這塊葡萄牙殖民地——澳門。

發求救訊號港貨船
空中搜索祇見油漬

【本報訊】一艘懸掛巴拿馬旗屬於本港聯順航業公司的貨船「永興號」，於昨晨三時卅三分在港南約三百三十海里發出求救訊號。

本港海事處於昨晨接獲訊號後，立即展開大規模之海空搜索，但截至今午止，仍未獲得該船之消息。

在較早時，一艘希臘貨船，一艘軍艦，一艘蘇聯貨船，及「利比里亞輪世界領袖號」，美輪「希斯翠統號」等，獲悉該船之位置在北緯十九度半，東經一一八度，大約在香港東南三百三十哩，美艦亦派四架飛機出動搜索，至入黑後回返基地，據機師表示大約在上述位置西南約五十哩發現約一哩長及半哩闊之油漬浮於海面，但機師未有發現救生艇及人員之求救跡象。

聯順輪船公司發言人今晨單獨向本報記者表示：至目前為止尚無該輪安危之正確消息。該輪係航行婆羅洲至香港的定期貨輪間或亦航台灣。懸掛巴拿馬旗，其註冊噸位為一千五百八十一噸。輪上由船長至水手等廿五名，全係在本港僱用的。

該發言人指出：該輪於本月十日凌晨從高雄港開出後，曾發出電報給公司，但以後至今晨十時為止，就沒有再收到該輪的電訊報告。由於此為突然發生的，公司方面想不出甚麼理由該輪會沉末，由船的性能是好的。

今晨許多永興號輪船員的家屬，紛紛至該公司探詢進一步消息。皆為公司職員好言勸慰離去。

世姐新姿

「世界小姐」賀絲敦，於本月十五日在倫敦機場登機前往美國時，她穿上了新款的開叉密實褸，另外選配上了皮靴。（合眾社）

灣仔兩名稚女慘遭色狼非禮

【本報訊】港島灣仔地區今晨凌晨發生兩宗非禮疑案，其中一宗是三名企圖在電梯內向一名十五歲少女非禮不遂，將她的頸部箍傷後逃去無蹤。

第一宗：今晨零時五分，一名史姓十五歲少女，在返抵軒尼詩道二八八號門前，乘電梯登樓，當時尚有三名飛型男子尾隨她乘電梯登樓。當電梯上升時，三名突露出兇相按停電梯，其中一人向她箍頸，另兩人上下其手，向她大施侮辱，她不甘受辱，高聲呼救，三飛恐驚動鄰人，急忙打開電梯門，逃出電梯下樓逃去。少女事後發覺頸部受輕傷。

第二宗：今晨一時左右，一名十歲大女童由家人陪同他往警署報案，報稱在較早時她被一名年約十餘歲飛型男子在高士打道二七六號十樓梯間非禮。目前警方正據報展開調查中，迄今晨為止，無人被捕。

好天氣

【本報訊】天文台預測今日下午天氣：吹輕微及和緩東風，天色晴朗有陽光。今晨十時天文台錄得室外氣溫為攝氏廿度，濕度為百分之四十九。

小評 向匪首黑魁作戰

在殺聲震天，刧竊頻仍的目前社會治安狀況下，連日警方破獲大小案件中，有兩宗是值得市民欣慰，而對刧殺案件可能發生遏止作用者。

第一宗是被疑為「飛車賊黨」首領的青年，此人涉及案件多宗，包括月來叠次發生於港九地區的幾宗飛車截刧案。警方已押同疑犯，前赴澳門，起出價值數萬元的名貴飾物，可能係飛車賊黨的部份贓物。

第二宗是快富街兇殺命案的「阿大哥」，涉嫌為該宗兇殺命案之主腦策劃人。在新界葵涌石屋內被捕時，並搜出利器一批。該案警方已先後拘捕「十四K」黨黑社會人物共十三名之多，警方現正在進一步偵查中。

近來刧殺案件中，可以清楚看出，大都係由黑社會頭目，與頑劣青少年勾結在一起所幹出來。表面上是青少年犯罪日多，而事實上，不過是黑社會人物利用青少年罪刑極輕，幕後操縱其為非作歹。因此，要減低社會刧殺盜竊案件，首先便要遏止青少年犯罪，要遏止青少年犯罪，除予犯罪的青少年嚴厲懲罰外，首先便要把幕後操縱的黑社會人物揪出來。所謂蛇無頭不行，剷草必須除根，希望警方繼續窮追猛打，向賊黨首領作戰，向黑社會頭子作戰！

北京道危樓居民對迫遷安排不滿
採行動謀延期封屋

【本報訊】尖沙咀北京道一號至三十九號之居民對于限令彼等遷出之安排，大表不滿。將于今日研究採取聯合行動，要求延期封閉。

該處之商店對於政府行動之突如其來，大為憤激，並認為從居秀茂坪太不方便。各商店之店東均謂：一個月時間實無法覓得新地。而現時新租值之高昂，勢不免使彼等遭受損失。事實上，即使新址解決，現時之裝修亦完全損失。該處之商店，多已經營數十年之久，彼等對政府之真正用心，頗感困惑。

若干居民對于遷往長沙灣尤為反感，彼等反問長沙灣是何等房屋？抑是並無水電設備之空地？

據了解：居民將與尖沙咀街坊會及民政署官員接觸，商討如何請求政府作出更妥善之安排。

官方解釋加地租認為係根據市價

【本報訊】助理工務司兼官地測量處長郗禮克昨日稱：政府評定地稅的原則，係根據現時產業的地價情況而作標準的。他是對最近向北九龍及筲箕灣各區重訂地稅一事，認為其中觀塘一幅官地，期滿的地稅，由一百八十元一年，增至三萬四千元的幅度，有所解釋。郗氏稱：這是根據本港現時地產價格而言，非常合理的。

同時，他特別呼籲市民，在購買樓宇時，應注意該屋地的年期，因有些官地是不准續約的。

郗氏解釋評地稅標準說：根據一九六九年修正的法例規定有關七十五年期可續期官契之續期條件如下：㊀七十五年期可續期官契，係載期屆滿後，得由政府重新訂定地稅而續期一次；該新訂地稅，通常係由工務司（或新界民政署署長）按照其在該續期之日所認為係公平合理之土地租值，依據公正不偏之原則而加以確定者。至於工務司（或新界民政署署長）所採取評定新訂地稅之計算辦法，係從土地市價（不包括建築物在內）根據整個續批年期及按照百分五之分攤估計率，而求取歲值，以作為每年之地稅，此外並將一項當時普遍適合於該所在地區之應徵地稅或標準地稅之數額加入計算。㊁各地段之續期條件及規定，並非一概相同，是以此項公佈之現行情況，加以說明。惟必須聲明者乃係政府對於現行之續期條件及規定。

郗氏特別指出：任何官地承租人，如期滿不期屆滿之後，放棄他的業權，由港府收回拍賣，但港府沒有任何賠償或徙置的。

最後他指出：到一九七三年期滿的官地，大部份是荃灣區，但對戰後拍賣的官地並無影響。所以觀塘及新蒲崗的新發展區大部份是工廠大廈，毫無影響。

部份恢復供應

【本報訊】重慶大廈火災後，中華電力公司昨已恢復電線供電，但大部份居民昨夕仍未有電使用。同時祇有一部電梯開動而已。

萬金油虎標藥品大贈送啟事

茲定於二月廿一日至三月二十日止，舉行特別酬賓一個月，凡購買虎標良藥實銀三百元至五百元以內者，每購一打，加送一件，並獲優先，茲附刊訂貨單，請各藥業門市商，士多商及工廠學校售物部，填妥配購數目，寄交代理虎標藥品之各批發商號或本港大道中十四號大廈行三零五室光明實業有限公司，當於七日內由本總代理交由批發商號按址送貨收款。

虎標永安堂製藥廠海外兼港澳總代理
光明實業有限公司 啟

★訂購單★

虎標良藥	每打價	訂購打數	金額
1. 大號瓶虎油	45.60	打	
2. 中號瓶虎油	17.10	打	
3. 三號瓶虎油	5.70	打	
4. 大　萬金油	25.00	打	
5. 中瓶萬金油	10.50	打	
6. 鐵盒萬金油	5.80	打	
7. 頭　痛　粉	1.60	打	
8. 止　痛　散	.90	打	
9. 鐵盒八卦丹	6.30	打	
10. 片庄八卦丹	3.40	打	
11. 大　清快水	8.80	打	
12. 中　清快水	7.20	打	
總值			港元

訂購人：
地址：
電話：
日期：
（簽名蓋商號章）

澳洲在永安

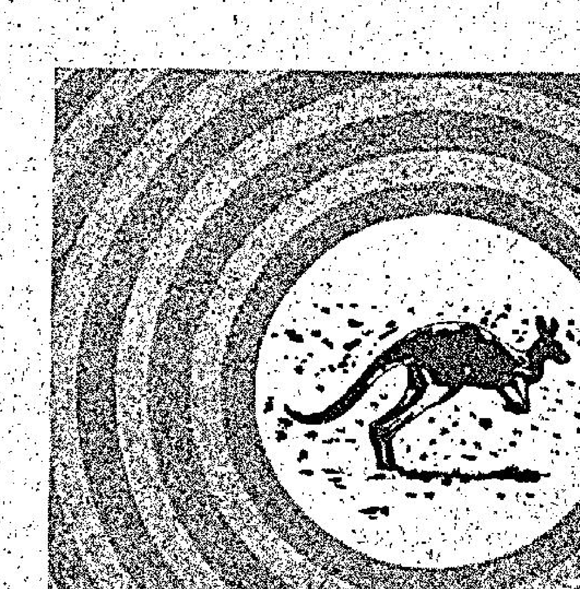

本公司由三月十二迄廿六日在總店及各分店舉行澳洲貨展，特選澳洲名產，衣飾，用具，足頭，食品，應有盡有，在此期內，澳洲貨品，九折發售。

永安公司

WING ON
MAIN • CAUSEWAY BAY • CENTRAL • YAUMATI

秘密武器？

將會有這麽一天，當你拿到第一次薪水，在請你同留多載的老同學飲茶，由於你比他（她）們更快找到理想的工作，因而受到他（她）們的稱讚及羨慕時，請你毫不保留地把你的經驗告訴他（她）們：這只因為能及早在中學時期抽時間到業餘打字學社學習了打字——這就是你的秘密武器。

業餘打字學社 續招新生

九龍彌敦道五四六號五樓（渣打銀行樓上）
北角英皇道五三洲大廈四樓（皇都戲院對面）
九龍彌敦道七三八號八樓（中華書局樓上）
銅鑼灣軒尼詩道四九九號二樓（遠利五金樓上）

土耳其伊斯坦堡 續發生暴亂事件

【安卡拉十五日合衆國際社電】今天在伊斯坦堡各處都有暴動事發生，但蘇勒總統的軍人，說新的政府將能粉碎這些恐怖活動。

星期日晚上，在伊斯坦堡的美國領事館前，以及土耳其與美國合營的對外貿易銀行門前，都有爆炸事發生，但損害不大。在今日較早時，右翼的青年曾攻打一個美國的教會工作者，另一股青年則搶刧了一家在郊外的伊斯坦堡銀行。

蘇勒總統於今日作了一次全國性的廣播演說，在演說中表示支持於上星期五日推翻狄米里政府的軍人政權。

他說：「土耳其正步上一個新的時代，我號召所有人民、學生、工人以及政客都站在一起。」顯然，他並說：「恐怖的事情將不會再有。」

這句話是針對近八個月來左派人士所作的示威以及恐怖活動而發。他說：「現在恐怖份子必須瞭解到這一點。」

共軍發動猛烈攻勢 以火箭襲溪山基地

【西貢十六日合衆國際社電】據戰地報導說，溪山美軍基地於星期一日受到自美軍收復以來的最猛烈共軍火箭和迫擊砲攻擊。

報導說：該基地北部防衛線的周圍受到約一百五十枚炸彈攻擊，碎片彈入基地內泊停着的四十架美軍直升機上。

沈錡或沈昌煥 可能出使華府

【台北十五日合衆國際社電】一份報紙今日報導，中華民國正在計劃小小的內閣改組，以明出任外交部長。中國時報說：七十二歲的魏道明已提出他的辭呈，並說，辭呈已被接納，而駐美大使周書楷最有可能為魏氏之繼任人選，該報說，現任外交部次長沈錡或前外交部長沈昌煥可能繼周氏出使華盛頓。

亨利福特二世稱 英國罷工嚴重 難再增加投資

【倫敦十五日合衆國際社電】亨利福特二世今日說，英國國內的罷工是「很嚴重的」。他說，直至有穩定的勞工方面和平之時為止，福特汽車公司不能增加其在此間的投資。

福特與首相希斯會談後，他告記者招待會說，「我對於勞工形勢的看法仍然憂鬱。這是一種必須清除的極嚴重形勢，否則，對於福特公司和大不列顛，將是一種災害。」

福特和高級助手在唐寧街十號的午宴席上，與首相希斯和財政大臣巴柏及就業大臣卡爾等討論英國為罷工所踩躪的經濟。政府消息說，希斯告訴福特，謂政府正在努力克服罷工和通貨膨脹，並相信政府贏得這一場戰爭。他向福特保証，英國仍然是值得投資的。

倫敦東區最大福特廠的罷工工人於福特抵達唐寧街時，高聲吶喊，這一次罷工是支持加薪要求。福特公司職員估計，現已進入第七週的罷工，已使這在英國的公司於生產方面損失六千萬鎊。

義艷星CC話 要遮遮掩掩 才能引死人

【雪梨十五日路透社電】據義大利艷星歌狄亞嘉汀娜稱：赤裸的女人並不性感。

她昨晚在一項電視訪問中說：「在銀幕上，你的胴體要保持一點神秘性，你要有些人家不知道的地方，才能算得性感。」

刻正在澳洲拍電影「飛狐」的歌狄亞說：「有很多女星全裸拍戲，但我在電影界十年來從未試過這樣造。」

她說：「在義大利，我是作為一位女演員，比作為性感象徵更為著名，而且我亦喜歡人們如此觀我。」

論美國人 如何入大陸旅行？

晚唱　夏濤月

美國尼克遜政府宣佈不限制人民前往大陸旅行，以前，美國之杜魯門政府，艾森豪政府，甘迺迪政府，詹森政府，都不准許人民赴中國共區旅行，但現在則採取「去者不拒」政策。

據說，美國已有千幾人申請赴大陸，並且獲得批准，隨時可以起程，但係尼克遜政府之「去者不拒」政策，却遭遇到最冇面子之待遇，到現在為止，中共祇批准三個美國人入境。

中共既然批准三個美國佬入大陸，則証明並非「來者盡拒」，而係有條件的「來者不拒」，所以，想入大陸之美國人，就要研究吓如何能進入大陸旅行，或者做生意。

老夏現在提供一些辦法，供給意圖進入大陸之美國人參考。

第一，領有美國出境護照之美國人，可以寫信俾毛澤東，表示自己願意做內奸，賣國，可以將美國政府之秘密情報，包抱軍事，經濟，科學……之秘密，供給中共政府，祇要准入境，則無條件照倫奉上。

第二，發表言論，學足大陸人民口吻，大罵美帝係紙老虎，一定在越南被埋葬，同時呼籲毛澤東派兵攻打美國本土，先打夏威夷，然後用飛彈大炸美國各州，消滅美帝之反動力量，總之務求講得刺激，毛澤東聽來入耳，引為「同志」，許為「美國之內奸」。

第三，在美國之報紙雜誌，寫文章大罵美國政府，大讚中共及毛澤東，未去大陸睇過都讚，冇緊要，亂講法，一通可也，求其話毛澤東係無所不能之人，用手指尾指吓，美國就會火山爆發，整個美洲陸沉……如果唔識寫，就一味寫車大炮，「毛澤東萬歲」，寫多幾個「萬」字，務求引起中共注意，許為反美帝之忠實分子。

以上三項辦法，都係甚有把握之辦法，最好係在美國本土表示意見之後，再來香港，再公開表示一番，然後日日去羅湖橋頭，向中共請願，請願之時，不妨行中國之大禮，跪在橋頭叩頭，毛澤東雖然話破四舊，但下跪這一齊未破，大陸槍決「反革命特務」係要受刑之人下跪者也，中共見到美國佬美國婆咁誠心，自然會網開一面，唔係准出，而係開網一面，准入。

還有一個最有效之辦法，就係用錢攪掂，申請入大陸之美國人，可以聲明，每人可以捐獻十萬八萬美元，助中共製造飛機炸彈，作為大炸越南美軍之用，咁就更加快批准入境。

雅耶罕急飛達卡 謀解決分裂危機

【達卡十五日法新社電】雅耶罕總統於今日從喀拉蚩飛往達卡，以求挽救巴基斯坦，使其不致分裂為東西兩部。

一位總統的發言人說：該名國家元首將與東巴基斯坦領袖拉赫曼會談，但是時間則未有決定。一位權威的人民聯盟發言人說：預料他們會談的重點是東巴與西巴之間「某種聯盟」的協定。該消息又謂：「我們是不能抵拒七千五百萬人民的意志。」

今年復活節參加宴會時的新款帽式，是附有子彈帶的牛仔帽。

麗水進度好 時裝日回甦

晨探快訊　文主

三月十六日，星期二

今早出試疏落，來到七時半，已可散操，新配有出術，黃明晏，俱勇敢，李霖，心寶，郭子猷，森林騎俠，游定柱，愛爾蘭假期，麥美倫。

△陳毓麟策錦旋，助手策麗水，六化郎同試，錦旋放先，麗水追逐到上山時已可越過，騎者留住，並轡返過公衆席前，亦可竄出，騎者力留，不使其鋒芒過露，腳頭勁度，過勝前時，此駒潛質甚厚，上次勝六化郎，今番負輕磅，相當有利，提防再來一鑊。

△麥美倫試天錯，六化郎快試，上落山一段，頗覺銳利，返過直路，腳頭仍勁，暢順有力，全程走勢頗多，它潛質不弱，今番負輕磅，不可不妨。

△鄭棣池同試時裝日，疾馳半里，竄勁頗銳，神態轉生，在冒勇中，今番與弱軍對壘，而路程最適合，應有可為，值得注視。

△愛爾蘭假期由麥美倫過檔，六化郎快試，暢順有力，終點前催試，亦有餘力，頗有進步，上次放入直路，即潰不成軍，可能狀態未足所致，與質無關，今番路短，應該較合，而進度亦好，荀成冷門，再跟無妨。

△郭子猷過檔心寶，疾馳半里，輕身步爽，走勢尤勝上次，勇況日進，今番負磅稍重，似覺不足，但當集路宜，仍不能忽視，留意為宜。

△黃明晏試龍運，快試六化郎，走勢從容，相當進步，雖有喘聲，但上賽亦如此，諒無礙也，今番路宜，不失為可敵的奇兵，切勿忽視。

△游定柱過檔森林騎俠，六化郎快跳，輕身步爽，飽有火氣，近況遠勝前時，今番爭長程，合理想，應有可為，留意可也。

△人人之道由梅道登試六化郎，步穩力足，大有進步，上次臨場發脾氣，突然失態，與質無關，今番爭一里，尤合走勢，熱倒之後，會受冷落，再跟可也。

△泉存垣過檔雲飛，輕馳半里，步輕有力，走勢不弱，較前有進，馬雖老退，但班次已低，尚有週旋之力，且負磅便宜，不失為冷敵對象，未可完全忽視之。

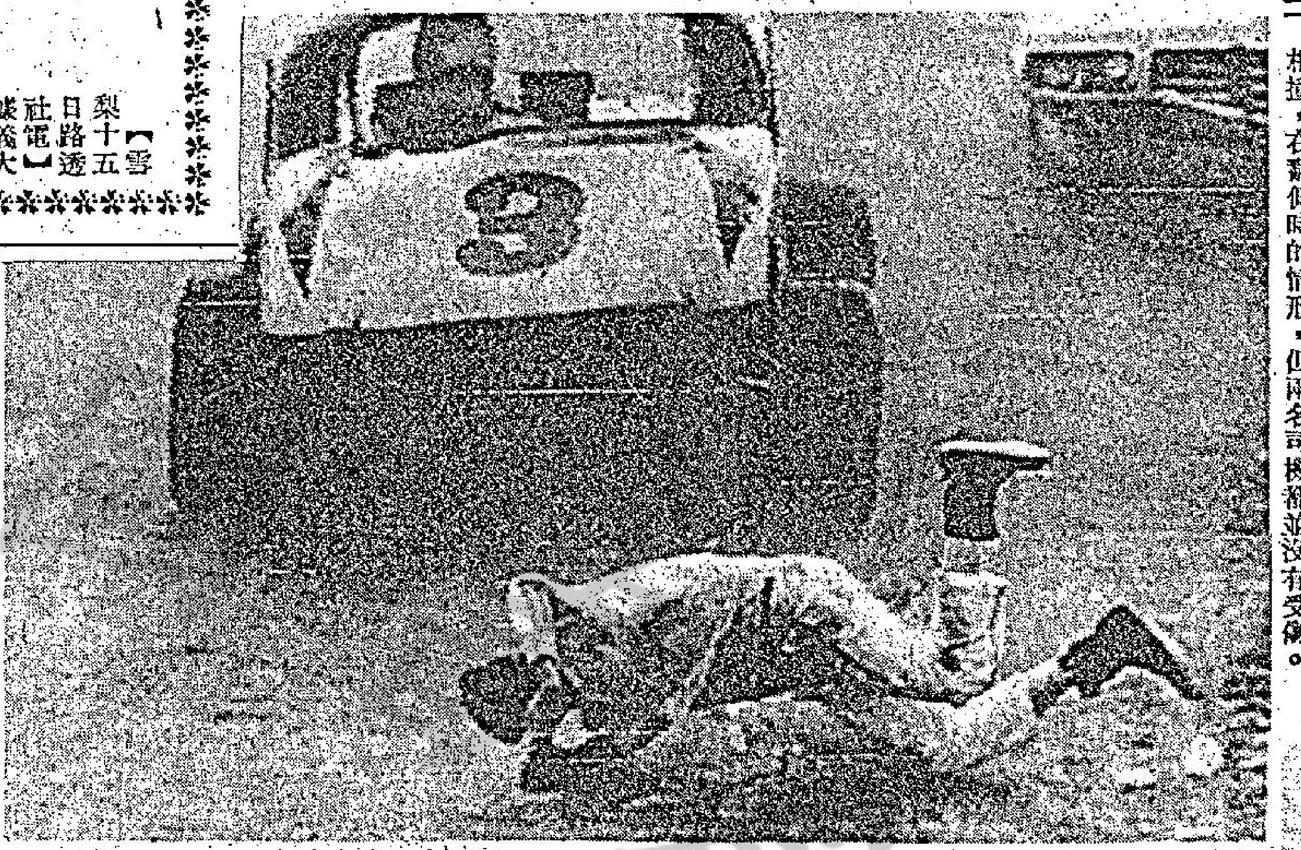

美國大賽車，有幸有不幸

左：美國賓夕法尼亞州的大賽車中，發生一宗意外，當時起點助手在指揮交通時，被參加大賽的三號車撞倒，拋上空中二十呎，身上有多處受傷。

下：在辛辛納提的美國汽車會舉行的大賽中，兩輛賽車相撞，在翻側時的情形，但兩名司機都並沒有受傷。

美國銀行看齊 減低貸款基本利息

【舊金山十五日法新社電】美國銀行中最大的美國銀行今日與大通銀行和其他美國各大銀行看齊；把其貸款的基本利息由五厘七五減至五厘二五。

自大通銀行於上星期四自行減息以來，未曾減低其利率者，祇有美國銀行。

其他包括美國寶通銀行在內之其他美國銀行，則祇將利息減低零點二五，即是減低至五厘半。

美國銀行總裁克羅仙說，這決定是奉行美國聯邦準備局的政策。

尚有戲院 刊第六頁

皮膚病毒症狀似癬　男女隱毒現疹紅粒

惡癬惡疾救星

普士蔓

今天獻映　挿翅虎

邵氏香艷奇情武俠打鬥巨片

申江　于倩　陳鴻烈主演

男歡女愛・大膽表現

SHAW SCOPE

亞洲　今天五場映獻　三笑　岳楓導演　凌波　李菁　影后成奴　好戲連場　動人歌曲　百聽不厭

總統　域多利　皇宮　安樂公司發行

後天映

東映參加亞洲影展榮譽代表之作！

THE FORT OF DEATH

場面大戰鬥烈

五虎

五名好漢 人人身懷 絕技 勇不可當

今起訂座

血戰死亡堡

女棍手：輕功犀利！
飛刀手：百步穿楊！
快劍手：所向無敵！
機鎗手：威猛非常！
神箭手：百發百中！

衝鋒陷陣 殺得日月無光！

一挺神奇機槍打到敵人大敗，展開爭奪殺得屍橫遍野！

德利主辦　三蘭歌舞劇團

皇都戲院　最後兩天　機會難逢　要飽眼福　豈能錯過

時間：七點半　九點半

票價：廿二元　十五元　十元　六元

優待學界中座大堂十元

三蘭之花

紐約　大世界　麗宮

不日盛大獻映

浴血証真兇

金像巨星佐治堅尼地自「逃獄金剛」以來演出最成功之作！

美高梅・製　美翠・七彩

偵探緝兇片你看得多，但一定未看過証實自己係兇手的影片！

看本片後，請勿將結局向別人洩露！

新都　國民　英京　英華　樂都　新舞台　太安　美麗宮

最後今明兩天

日月神童

特技頂瓜瓜　中國人啦　誇啦啦　寶座犀利！

馮寶寶　歐陽佩　鄧光榮　石堅　顧文宗　石俊　姜中平　聯合演出

樂聲　新聲　國寶　北河　華樂　金陵　寶聲　蘭宮

後天盛大獻映

柯俊雄最突出主演作

太陽下

柯俊雄　李湘　李湘　主演

萬邦出品　金發行

反映社會問題一針見血

玉瑤原著　李湘導演

特別號外．女人當心

最近本港出現一位青年男子，衣冠楚楚，手段濶綽，自言行年三十，尚未娶妻向女性大獻殷勤，不少舞孃歌星以至淑女貴婦，被其花言巧語蒙蔽，爭相獻媚，查實該青年金玉其外，敗絮其中玩弄女性，騙取金錢，是一個專以「出賣愛情」為「職業」的人，其手法高明，行踪詭秘，防不勝防，為使各界仕女提高警惕，免受其害，敬請於本月十八日起前往香港新都、國民、太安九龍英京英華、樂都、新舞台等七大戲院參觀楊群、恬妮、紫蘭、周萱、俞鳳子等紅星主演的七彩巨片「出賣愛情的人」藉作殷鑑，幸甚幸甚。

歐洲名車　一流氣派

捷克高達牌Skoda四門房車

SKODA　$11,980.—

慳油　988 C.C.引擎每卡油可行40哩，牌費125元，過海兩元。

耐用　捷克鋼鐵馳譽世界車身及引擎均用精鋼製成特別經久耐用，車底全部有防銹設備，最合香港潮濕之天氣。

安全　碟形車掣，雙重迫力系統確保行車安全，後門有兒童安全暗鎖，自動鎖軚可防盜竊失車。

舒適　車廂寬敞，座位全部均可翻底最合郊遊之用，冷暖風設備，冬暖夏凉。

歡迎舊車及電單車交換　電話K303144

請即携同閣下之舊車到本陳列室換購嶄新完美之捷克高達牌全鋼車身四門房車

高達陳列室　窩打老道77A近四海保齡

高級應召女郎
給人免費享受的心理

·小兵·

美國的高級應召女郎，幾乎是窮措大無資格享受的，每晚的夜渡資達三百美元，不過有時這種妓女卻甘願給軍人免費享受。美國的心理學家及社會學家曾研究此奇怪的心理，同時發現許多秘密。

當廿三歲的褐髮美女積姬簡杜在芝加哥的街道走過時，許多愛國靚女的軍人，都會把目光集中在她的身上，她有纖細的腰肢，及修長的玉腿，雙肩高聳，但是，絕少人知道她的底細，杜是一個高價的應召女郎，每晚最少是三百美元，近有些特殊的人物看她，目的是在研究她，也就是上述之類科學家，此外數百應召女郎也是調查的對象，俾明瞭她們孩提時代的生活景況，她們當妓的動機，生活方式，嗜好及個性等。最奇怪的發現並不是她們頗大多數有同性戀的癖好及憎恨男人，而是她們的「秘密的性生活」——的免費給一些男人享受——他們不一定是「吃軟飯」之徒，可能是恩客或偶然結識的男人。

在調查三百個應召女郎，其中二百四十六人在她們所填寫的問答紙內，發現做高級應召女郎的女子，都有所謂「性道德」，雖然大致來說她們是憎恨嫖客，把他們當作「鬼壓身」，而私下有「秘密情人」，是不數分文享受她的肉體的，這些情人與眾不同，並非是吃拖鞋飯的，他們絕不在她們的身上索取一分錢。

上述受調查的積姬簡杜就是一個實例，她租住的是豪華住宅區的公寓，她的免費男人是在一座大廈的電梯內結識的，有一次電梯在中途壞了，一男子謝夫把她救出來，而且抱她上十幾樓之高，她很感激他，此後「順理成章」地成為她的情人，當然他們不是結識的第一夕即上床的，謝夫是一個壯漢，她有時不免暗中拿他與別的尋芳客比較一下，發覺謝夫能使她滿足，因為她認為自己操迎送生涯，永遠不會有高潮的。她更喜歡他的地方，是他絕不會索取金錢，不少男人如果發現對方是一個可欺的女子，是會用另一副臉孔對待的。謝夫在房內是溫溫將就她的，與那些嫖客，即使是中年以上的嫖客，以虐待的手段對她，是不可同日而語的。積姬簡杜說：「他們以為是給錢的，就應該玩個夠本及最好有利了」。

夢蓮也是受調查的高級應召女郎，她吐露不少年老的男人，還要找她「一逞英雄」，証明自己仍是「寶刀未老」，年老的男人亦以為金錢萬能，甚麼都可以購得到，她在所謂「工作時間」之外，也會一「私家情人」的，他的名字叫尼克，當然是付不起一百美元或二百美元的夜渡資，她是在一個派對中邂逅尼克的，那是一個公司請十個派對女郎，給「人客」享用，尼克則做招待工作，他與她赤裸下泳池，玩得很有趣，兩人以後，續有來往，他可以做免費的入幕之賓。

她不收他給的錢，甚至禮物也不肯接受，在夢蓮來說，是一種心理的補償，因為她每次與男人性交後，總是收錢的，如果不要錢的歡好，是會使她的內心受到安慰的。

應召女郎的「秘密情郎」，不少是她們暗中發掘的，不一定是身體強壯，床第功夫過人，最要緊的不是尋芳客，恩客是情郎的例子會有，但她們寧願去物色別的男人，不在「顧客」內建立「友誼」。

嘉露的「秘密情人」已三年之久，而這個名叫麥特的男子，對此並不在乎，她是在偶然的情形之下，邂逅了他，有一天在好萊塢片場看拍戲，在片場跌倒，足踝受重傷，不能走動，麥特恰巧是在片場的工作人員，抱了她到醫療所去，她以後不理那個製片家朋友了，麥特接着是抱她回家，在以後的兩個星期，他陪她去釣魚及郊遊，有一次在迪士尼樂園的「情人洞」內熱吻後，去闢室「定情」。

因為嘉露是被他第一次帶到外邊去玩得那麼痛快的，自己沒有被人踐躪的心理感覺，麥特受到她的一兩個「同事」引誘，亦不動心，這一點是嘉露肯給他長期免費享受的原因，何況他是一條好漢，並不向她身上謀取金錢的，麥特時常表示眞的需要她，也是與眾不同的男人，這個情郎能維持三年。

妓女不喜歡嫖客做情郎，認為他們大多自認為了不起的情人，其實是糟透的情郎，無論那一方面的水準都是劣的。應召女郎也需要結婚，她們嚮往婚姻，改邪歸正，做一個歸家娘，私家情郎有可能是未來丈夫，但不少不撈之後，到別個城市上擇人而事。

孟紐興

音樂漫談

舒適

將於本年四月間訪港的小提琴家孟紐興（YEHUDI MENUHIN）是早在第二次世界大戰以前便被稱為神童而成名的了，但這位神童現年也已五十又五了。

他七歲便以獨奏家的身份出現，跟三藩市交響樂隊合作演出，八歲便在紐約舉行獨奏會，隨着下來九歲在巴黎，十一歲在柏林，十三歲在倫敦舉行獨奏會，都大受聽衆所歡迎，故有神童之譽的。

孟紐興的家族是猶太系的俄國移民，但他卻是在紐約出世的，他出身在一個小康之家，父親是個珠寶商，所以他自幼便從名師習藝的了，影响他最大的老師是巴里加，此公也是著名小提琴家李奇（RUGGIERO RICCI）的老師，可稱是桃李滿門的，名師出高徒理所當然。

九歲孟紐興便赴歐洲再求深造，他得遇著名的小提琴教師安尼斯高，這位老師對他的性格和音樂天才十分明瞭，所以對他的啓發也特別成功，那時他在巴黎定居，而安尼斯高對這位天份過人的學生也循循善誘的，他在這少年時代也錄了很多唱片，其中以他跟他的老師指揮的巴黎音樂院管弦樂隊所演奏的巴哈小提琴協奏曲和他跟老師合作而由安尼斯高指揮樂隊的巴哈雙小提琴協奏曲為最著。

後來孟紐興的藝術日漸成熟，而演奏也日漸多了，著名的指揮家他都幾乎全部跟他們合作過了，但他最崇拜的是霍雲高勒（WILHELM FURTWANGLER），他便再拜其為師，但第二次世界大戰後這位德國納粹份子而被很多音樂家所杯葛的，但有猶太血統的孟紐興卻不顧別人的批評而與他合作演奏，可見他們私人間的情誼是超乎種族和政治之上的，有些樂評家且認為孟紐興與霍雲高勒所合作的唱片是他全部作品中的精華呢！

一九五四年霍雲高勒逝世，孟紐興便從瑞士移居英國作為他活動的基地，他且與英國人結婚和入了英國籍，成為英國音樂界的中流砥柱人物，學而優則仕，獨奏家而成名的都希望過一下指揮家的美夢，孟紐興也不例外，近年來他多向指揮樂隊方面發展，且在英國的西南部巴斯地方每年舉行音樂節，自己指揮管弦樂隊演奏呢！

此外他在一九六三年更開辦了一間孟紐興音樂學院，作育英才，訓練後進，為樂壇造福不淺，他不祇是小提琴演奏家和指揮家，還是一個研究東方音樂甚有心得的專家，對印度的音樂尤感興趣，曾任印度音樂促進協會的會長，也許因為他對東方人仕特別有好感，所以他的女兒也跟我國的著名鋼琴家傅聰結婚，但可惜他們終以離異了，使他也有點老懷不暢呢！

新鮮

名人姿彩

議員眼中無是處 土頭土腦一村童

一個共和黨參議員表示：「事實上詹森祇是一個村童，他永遠無法令城市的人物喜歡他，他曾經奮力地令自己的言論擺脫土頭土腦的色彩，他永遠不會成為一個智識份子，電視對他沒有甚麼幫助，他的德薩斯土音也是缺點之一，他是一個不適宜在電視上出現的人物，詹森和尼克遜一樣——他們的面孔不肯在電視中出現。」

夏威夷的共和黨參議員鄺友良說：「你不能夠逃避下面的一項事實，就是差不多百分之五十的美國人民，是在二十五歲以下的，當他們要在電視幕上見到總統的時候，他們希望他像一位電影明星那樣英俊，關於這一點，詹森如果用點功夫的話，便可以獲致很大的改善。」

一個西部的民主黨參議員說：「由於詹森露面的次數及機會太多的緣故，他成為無處不在的人物，因此美國人民對於聽他說話，開始有些厭倦的表示，人民覺得他用一位「長者」的口吻和神態向他們說話，所有政府的聲明均來自他的口，就算不是直接，也是來自白宮，因此使人覺得他說得太多了。」

在一位紐約民主黨參議員看起來，他認為「信用搖動成為詹森聲望每況愈下的根源，全美國人民發現國防部祇將美國飛機在越戰中的實際損失數字宣佈一半的時候，他們會感到高度的困惑，此外尚有經濟方面的因素，當總統詹森認為美國人民目前生活較過去舒適外，他是對的，可是當高漲的物價引起通貨膨脹的時候，這種高漲的物價便開始傷害較高層的經濟情況。人民指責詹森沒有迅速的採取行動，他們對於他們支持的社會計劃表示憤怒，一般美國人民有一種這樣的感覺，詹森將令美國貧乏。」

麻省共和黨參議員佈祿克發表談話說：「當一場戰爭在進行中的時候，沒有一個總統的聲望是會高昇的，他的偉大社會令人民失望，這是因為他用了龐大數字的金錢後，卻無法產生所許諾的成果，如果詹森能夠在偉大社會計劃中就致顯著而有成效的話，那麼，對他個人聲望將有很大的助力。」

這是人口中的美國人民，實在很大程度上是代表了他們自己對詹森的意見，綜合了他們的看法，詹森幾乎一無是處。

美國總統的職位，是世界最令人羨慕的！不過，假如一位美國總統犯了錯誤，那麼，不管是大錯還是小錯，美國人民所發出的指責，往往是嚴厲的，寬恕的程度也最小。㊉㊁

汽車旅館

東洋艷異

日本通

在日本，如果兩女一同進入那些溫泉旅館開房，可能被拒，在人們眼中，兩女開房也是怪事之一，何況旅館是要一男一女才租出房間的呢，就是單身男子前往溫泉旅館也不受歡迎的，除非旅館本身有應召女郎，又當別論。但汽車旅館呢，情形有點不同了。因為汽車旅館多設在稍為偏僻之地，其名曰方便汽車旅客，但實際上很多是掛羊頭賣狗肉的。雖然是變相式的溫泉旅館，但在做生意時，也並不一定限於一男一女，間中也有些眞的汽車旅客前來開房的。

是以同性戀之人仕也很樂意借用汽車旅館，而兩男或兩女前來開房的也為數不少。人們看在眼內也不以為怪，他們或她們或許是汽車旅客呢。一月二十日下午六時左右，有兩名帶有時代意識的少女，駕着一部淑女型的房車來到靜岡縣東名沼津IC附近一所汽車旅館。

一人身穿藍色密實裙，另一身穿黃色中庸裝，下車後兩人手牽手走進旅館。看她們的樣子，是相當漂亮。是以研究員在附近的汽車內也開始注意旅館隱蔽着咪高峯傳來車中收聽器的聲音，看她們在房中說些甚麼。

「嘻嘻不要如此，很癢的。」好像中庸裝的少女所發出的聲音。「唔，重走，原來如此怕癢。」另一名道，隨着是兩人走動聲音。砰！兩人像是跌在牀上。「乏哖！」很像接吻聲，到此研究員也緊張起來，因為兩人都是女性，房中行動是耐人尋味的。

「怎麼樣？比男友怎樣吧？他們是笨蛋，連擁抱也不識。」

「眞的，姊姊，唔呀！開心死了。」「眞的行動，由現在開始了，哖哖乏乏唧。」說話之後不知是何聲？「呀呀！有聲的，嘻嘻。」「姊姊，低些！低些……是了」。「唔……哖，明天你不能企起來了。」「不用怕，明天不是放假嗎！」「那麼你不要求饒了，乏乏哖……為甚麼不出聲，唔，伸直些，不要曲起來，很興奮吧，唧唧，身不要動，移過來。」「姊姊，呀！……我好像甚麼也看不到了，呀……」「我用力，在裡面，你就怕了，感覺到？」「這裡。」「是了，唔，唧！」「救命呀！癢得很，唔……呀，感覺到了，開心死了。」兩人如此這般胡混了兩小時十二分之久。（此段完）

皇家盲人學院
造福盲人不淺

英國有一對盲戀人，約定每天放工之後在巴士站相會，但如何接觸，卻是個傷腦筋的困難。他們說：「如果大家在街上大聲呼叫，那是不大好的。」

「我們所需要的是一個發出聲音的儀器，誰先到巴士站，就用這個儀器發出聲音，另一個人也用同樣儀器回答。」這對戀人說。

皇家國立盲人學院的工藝部，為此立刻着手研究，製造了一種袖珍的，可以不斷發聲的盒子。

盲人園丁，可以藉着這個發聲的盒子，隨時找到他的推草機，辦法很簡單，他只要把那盒子掛在推草機上就行了。

盲人運動員一向最感困難的是方向問題，但如今可以用這個發聲的東西指示方向，因此，盲人一樣也可以擲標槍，推鉛球了。把這個發聲的盒子裝在終點線處，盲人也可以參加賽跑。

這個發聲的盒子甚至可以幫助盲人玩滾球，辦法很簡單，只要把這盒子裝在球耙上，盲人就可以感覺出它的位置。

皇家國立盲人學院設計了一些特種鐘錶，這些鐘錶是沒有透明面罩的，盲人可以憑觸覺知到時間。

專為盲人設計的間尺與皮尺，刻度也是凸起的，甚至收音機的調頻盤也設計也如此，可以光憑觸角使用。

在盲人學校裡，幾何儀器都是特別設計的，地圖，地球儀和天平，都是用凸字。

盲人家庭主婦，穿針時也不至束手無策，她們可以使用穿針器，縫衣也可以使用專家盲人設計的縫紉機，甚至切麵包也有簡單而不必依賴目力的方法。

皇家盲人學院的工藝員嘉倫特說覺得，為盲人設計東西，不能剝奪盲人的獨立性。他說：「為盲人設計輔助器械，並不太困難，但如果甚麼卻使用輔助器械，盲人就失去了個性，我們只設計他們需要的輔助儀器而已。」

鬥雞眼的華盛頓

百怪圖

國家領袖具有無上的權威，這是大部份東方人一致承認的。即使在過去，當歐洲極權帝制仍然存在的時候，君王的權力也是無上，他要某人死，某人就不得不死。可是，在現代民主國家中，國家領袖絕對不是神聖不可犯的，這種觀念，在東半球國家中，還未普遍為人所接受。

這個原因，可能是因為民主體制起自歐洲。歐洲的第一個共和政體應該溯源至公元前一百多年以前，當時羅馬共和國的建立，使國家的一切決策，都交由議會辯論與決定。雖然後來帝制終於又取代了共和國，不過民主精神的種子已經撒播了。

怪圖是這一幅美國華盛頓像，給漫畫化了，這在我們眼中是不可思議的，可是美國人，卻視若尋常，也無碍於他們對國家的熱愛。

藏錢方法各不同
到頭來亦一場空

世界珍聞

家庭主婦麥根太太費盡唇舌，要「收買佬」買她那個舊煤汽熱水爐，終於，她說服了其中一個收買佬，把她的熱水爐買了去。麥根太太為自己的說服力感到驕傲，可是，她沒高興得多久，原來她丈夫就熱水爐裡面藏了一雙拳擊手套，手套裡面又藏了一百五十鎊。這名收買佬去如黃鶴，以後也再沒見過他。

這是眞人眞事，上月發生於英國諾威頓郡，但是，這類事情各地都有發生過，大都是因為人們喜歡把錢藏在隱蔽地方。

一九六五年十二月，在英國諾森伯倫——一個礦工村，天上降下的不是甘霖，而是五鎊面額的鈔票，居民眞是又驚又喜。原來，一陣強風刮走了藏在一家房子的四百鎊。

一九五八年，蘭開夏焚紙爐的工人，發覺他們正在燒銀紙。原來是一個名叫占美布拉頓的人，把一千五百鎊藏在枕頭裡，卻又誤把這個枕頭當廢物棄掉。後來只能取回一小部份款項。

老年人通常因為記憶力衰退，往往忘記他們所藏的東西，甚至是金錢。有時候，有些人要把錢藏起來，是因為這些錢是來歷不明的外快，怕收稅人調查，而不得不收藏起來，結果，日子久了，自己也忘了有過這麼一筆錢。

不過，大部份人把錢藏在家中，而不存進銀行，不外是求其方便而已。（上）

性生活的改造

男+女

有時候，夫婦在嘗試新的造愛方式時，可能會覺得非常尷尬，一對保守的夫婦可能習慣於在黑暗中造愛，一旦改變方式，眼前的一切可能會令雙方震驚，舉個例子來說，婦女可能認為男性的性器官是不堪入目的，又或者她不願丈夫看到她的裸體和表情。

不過，可以肯定地說，夫婦雙方的愛，忍耐，了解，和由新造愛方式中所獲的興趣，一定可以克服這種心理上的障碍。

當夫婦發現最適合的造愛姿勢後，便應該循着這條途徑繼續創造出新的動作，這裡的意思並不是要創造出另一個的造愛姿勢，而是盡量利用兩性間的性敏感地帶，使雙方能獲得新鮮的快感。

很多時候，保守的夫婦可能會覺得部份造愛的方式是不正常的，特別是他（她）們認為這樣做是近乎「同性戀」的性質，這種想法是絕對錯誤的，男女間的性生活，主要是雙方的感受如何，而並不是採用何種姿勢，最主要的還應是夫婦能否改變一貫的性觀念，如果他們不願大胆嘗試，仍然局限於公式化，則任何的造愛方式也不能令他（她）們滿足。（此段完）

咳嗽的種類與防治

衛生信箱

問：小弟現有幾個有關咳嗽的問題感到不明白，故特函向先生請教，希望先生早日賜予答覆。

我今年廿七歲，體格也頗好，病也不多，但不知是何原因，我平日很容易患咳嗽，每當天氣突變或是喝下冷水時，就會咳得大聲，這毛病亦很利害，同時咳嗽好難好，往往持續一週以上，好了後不久又再染上，為此在這四五個月來我經常都被咳嗽所擾，現在我想請問下列幾個問題：

㈠請問咳嗽通常是由什麼原因引致？

㈡是否凡是咳嗽均有害處？

㈢聽說早晚咳嗽原因會有分別，不知是否屬實呢？又通常如何判別呢？

㈣人們說咳嗽有分乾咳與濕咳之分，未知應如何分別呢？又乾咳與濕咳在表現有何徵象呢？

㈤現時有什麼方法去醫治咳嗽呢？

㈥我希望咳嗽的老毛病能有方法預防一下，請先生提供一個最佳方法給我好嗎？

弟容海生上

答容海生君：

㈠引致咳嗽的原因很多，例如病菌入侵氣管，支氣管，患肺結核，肺炎，過敏症，心臟病，傷風均會引致咳嗽。

㈡在醫學病理而言，我們不能說凡是咳嗽則有害處，因為有時咳嗽也有益處的，比如，有灰塵或其它刺激品東西侵入氣管或支氣管，這部份的神經便會把受侵襲的消息傳到腦中樞的神經細胞，迅速由氣管發出咳嗽聲予以驅逐這些外來的刺激品出體外。

㈢有一些醫生們認為早晨咳嗽，可能是由於肺結核或支氣管炎所致，在晚上入睡前發生咳嗽很可能是由於心臟病或鼻竇炎引致，但迄今仍未獲醫學界人士一致公認，同時亦因個別情形而有不同，不能一概而論。

㈣乾咳通常是指咳嗽時無分泌物咳出，而濕咳通常是有分泌物咳出的，濕咳可以排除氣管內的阻塞物，解除呼吸困難，乾咳時多有枝氣管抽筋現象發生。

㈤治療咳嗽一般是用鎮靜劑或祛痰劑，前者是抑制發動咳嗽的神經中樞，以減低其頻率，後者主要是增強肺內所分泌液體成份。

㈥預防咳嗽最佳辦法是使肺部和枝氣管特別健全，增加抵抗力。

賈博士覆

滋潤養顏 雪耳乾 精美膠盒裝 $16.00至$30.00

雪耳蓉 樽裝 $3.70 罐裝 $1.90起

台灣民生物產有限公司總店：九龍尖沙咀彌敦道壹百號(東英大廈) 北角分店：香港北角英皇道壹三五至壹四三號 旺角分店：旺角荔枝角道廿式號(東興大廈) 分銷處：灣仔分域街(東城戲院商場)東城禮品

立信搬運有限公司 專門搬屋 H-720038·729484 K-627545·622941

商業 商業樓宇：九龍荔枝角道100·102號，三月完成，旺地價廉，可分期付款。中環轄利街21·23號商業中心，交通便，永免什費，可分期，歡迎參觀洽購。金橋建業有限公司 K七一一三七九 K七一六五二六

租售 高尚唐樓：九龍福榮街80·82號建築完成快將入伙，材料好，面積大，四房一廳，即買即住。中環畢街11·13號標準唐樓，三月交樓，完成免什費，付款可分期。

出讓 寫字樓出讓：尖沙咀地王毗鄰北京道69號環球商業大廈1001至1009號室，高尚寫字樓，三間，請電八六四六二一·六八○五·六七，顧者洽。

中聯搬屋公司 H-717922·710725 K-672608·682113

陽光無綫電器行 新遷地址尖沙咀山林道15號 酬謝顧客特別大減價 一切家庭電器110V、220V均備 無綫電機、燈飾及打字機由五折起 尖沙咀街坊請勿執輸 速來選購 電話K670400 K667530 K671546

陽光無綫電器行 新遷址尖沙咀山林道51號 電話K671546 K670400 K667530 廿餘年老號 統一營業 家庭電器 無綫電機 洗衣機 冰箱冷氣機 110V 220V均備 歡迎分期付款 首創批發價 門市出貨 訂購即送 日夜工程 精修一切 理家電器 無綫電機

專改西裝 修改不稱身西裝 歡迎電話詢問

安德烈博士主理·招各科日夜班·電858440 香港商科語言書院 英文專修班·中英會計班·商業全科·裁剪全科·英文速記·劍橋大學英文文憑班·數理化專修班·中英翻譯班·德文·拉丁文 旺角彌敦道607號新興大廈三樓（大人對面） 旺角彌敦道593號創興銀行大廈五樓電859364

安德烈博士主理·即招日夜新班·電858440 香港商科語言書院 英文拼音·英語會話·日文·法文·劍橋大學英文文憑班·打字·簿記·西班牙文·德文·國語·珠算·信札·出入口文員班·電腦專科班·TOEFL 旺角彌敦道607號新興大廈三樓（大人對面）

香港工科學校 北角分校 招生 新班4月6日開課 旺角彌敦道601號創興銀行3樓K305075 北角渣華道87—89號2樓H708115 機械繪圖 公模設計 工廠管理 現代廣告 室內裝飾設計 建築繪圖 計則估價 航海電報 無綫晶體電管 電視修理 冷氣工程 電機工程

打字 招生 保證速成 全部新機 時間任擇 標準指法 加授出入口文件打法 香港商科職業書院 英國必文考試中心 旺角彌敦道607號新興大廈三樓208電K895364

科學電專 招生 電器摩打無綫電 實習最多機利士路 任擇時間

聘請無依婦女 家務助理 食宿合理 待遇高尚

工商晚報 分類廣告 銷數廣 效力大 收費廉 每段 大字四個 小字卅四 每天元半 上期收費 不折不扣 凡涉及法律性廣告，請携同身份証來本報辦理刊登手續。

洽刊處：
（一）中區辦事處利源東街八號地下 電話：二式五四九五·二式壹式三八
（二）灣仔分域街十八號本報廣告部 電話：七二九三零七·七三零七零八
（三）彌敦道壹零零號東英大廈式零壹室生記租務處
（四）旺角彌敦道七五六號B地下（近太子道口）
（五）油麻地上海街三壹九號老實公司
（六）九龍城周生生金行（太子道四三式號）
（七）青山道周生生金行（青山道三式六號）
（八）油麻地周生生金行彌敦道分行（彌敦道式式壹號）
（九）旺角周生生金行（上海街三六壹至三六三號）
（十）深水埗周生生金行（大埔道四七號）
（十一）佐敦道周生生金行（佐敦道四七號L）
（十二）紅磡周生生金行（蕪湖街九十九至壹零壹號）
（十三）荃灣周生生金行荃灣分行（荃灣青山道）
（十四）元朗周生生金行（大馬路壹號E）

刊登本報廣告請電七三零七零八接洽

喉鼻耳癧 洪桂昌 洪子儀 馳名中外百餘年 香港政府商標註冊

善補靈藥 醫藥

香港汽車工程學院 教署立案·園林校舍·九龍太子道三○二號 故障急修—36小時速成 汽車大修—70小時完成 夜校部招生·專家教授·報名請速 設有實物模型及校車多輛實習 1966年首創 三月十九日晚上開課·電K375134

國泰胡茵茵 無戲修英文

以主演「一路家與刀客」而一舉成名的國泰玉女明星胡茵茵，最近拍完「雲姑」之後，新戲尚在準備中，可眞是無片一身輕，閑來無事拼命進修英文和練馬術。

別看胡茵茵已是一個廿來歲的大姑娘，其實她還眞像一個野貓似的，一下都不肯停下來，但是她也很會爲她安排一切的，例如二、四、六上午一定回公司，與其他演員到馬場練習騎術，下午看電影，一、三、五則全心全意的補習英文，問她是不是有意向國際影壇進軍，她笑着說：「那裏，那裏，沒有事幹，隨便學學……」

據她說，最近就將有一部新戲主演，而且服裝也做了，下星期會試裝，問她拍戲還念不念英文，她說：「有空還是要念的，不過還是以拍戲爲主，因爲我是演員呀，哈哈。」

愛雲芬芝肉香四溢

在歌狄亞嘉汀娜、烏蘇拉安德絲、維娜莉絲、碧姬芭鐸等，是個情感象徵的青春開始褪色時，將繼他們之後，登上性感愛神寶座的，是個廿一歲的黑髮女郎愛雲芬芝。

若是對愛雲成爲性感愛神的條件，有所懷疑的話，只要看看她的「春色奇觀」，她在彩色大銀幕上，毫無保留，讓那所有天賦任人品評。沒有一安士多餘脂肪的女郎，有那個流着熱血的男子，不給她滿分？雖然「春色奇觀」中還有「獸玉溫香抱滿懷」的泰莉桃絲，「慾海殺機」的瑪嘉烈李，全都是買弄色相的上上之選，愛雲仍然是光采最盛的一個。

確實，在阿爾及利亞出生的愛雲，已經是歐洲最搶手的性感女星。她在法國拍了「春色奇觀」，到意大利拍「吉凡尼先生的情史」，又到德國再替「平分春色」的老拍檔拍「性的追求者」，然後又拍「波華茘夫人」，可謂分身無術。

愛雲年紀輕，看來那麼成熟，那麼風情，須知她是法國人，還有點兒阿爾及利亞的血統，在尼斯的名勝區與國際玩女一起長大，對男人自然有一套天生的挑逗力。她只當了不久的模特兒，就爲導演們發現。在十八個月中，拍了八部片。此時愛雲住在羅馬，她本來是西班牙門牛師比利茲的太太，由於和她工作，比利茲專心拍片，將她的色身化成千千萬萬身，鑄在每個男人的心中。

愛雲芬芝在「春色奇觀」中與追求者大捉迷藏。

李香琴人緣好

電視花絮

一個「李香琴特輯」之後，琴姐在麗的之地位，確是越來越吃香了，陸志堅的長篇話劇不能缺少她，彭畦的「羣星會」，也是以她爲台柱。

不是亂吹捧的，與琴姐交往的人，都會異口同聲的說，琴姐的心地最好，因此人緣頗佳，記得前數天，敏儀在電視台裡忽然眼睛紅腫，見者皆驚，敏儀自己更惶惶然，不知何所適從，恰巧琴姐那天剛回電視台，立即提議送她往醫院。

張敏儀是因睡眠不足，疲累過度，休息幾天就沒事了。

李香琴是見得世面多，遇到甚麼事都很鎮靜，並且指揮若定的。

邵峯對新出品有信心
鄧麗君招待會亮相

放大鏡

七海影業公司的老闆邵峯，爲了「歌迷小姐」的上映，是拼出了全力。

在半島酒店二樓所舉行的酒會，已使他事前事後傷透了腦筋。尤其是安排在酒會之後，就在半島那裡舉行的「歌迷小姐」試片，更是別開生面。

這個酒會非常的成功，本港的中西報記者集於一堂，應邀而出席的電視藝員，便有梁舜蓮、胡楓、杜平、李坤儀、森森等，女星則有已經成爲高家少奶多年的葛蘭和萬儀、李琳琳等人。

「歌迷小姐」女主角鄧麗君這一天更是漂亮了，一件粉紅色綉花的迷你裙，把她襯托得更是青春。她淡淡的化粧保有了一份少女的純美，看起來更是美麗，可愛。

鄧麗君來了香港後，不論是到那裡去，她的媽咪一定作伴。

在酒會上，看不到她的媽咪，問起方才知道媽咪被房門夾傷了手指，哭了，不方便出席酒會。鄧麗君孩子氣地加上一句說：「手指傷了，是好痛的。」

因爲「歌迷小姐」的映期排於十八日，邵峯心情更是緊張。他組七海公司之後，片子拍了好幾部，寶座一直不理想，眼看人家自己製片賺了大錢，除了加强希望之外，還有點要爭氣一下的念頭。

從第一個午夜場總收入的一萬六千元的賣座（連週日新華戲院的收入算），比「愛情一二三」高出五千元，他的信心難免更大了。

很出人意外的是：鄧麗君是個年紀很輕的女孩子，歌齡也這麼淺，她在香港這裡的影迷却多得很，其中絕大部份是學生。

當「歌迷小姐」上映的時候，邵峯已徵得鄧麗君的同意，爲她安排好到各戲院去和影迷見面。到那時候，這位「歌迷小姐」的鄧麗君又得出現於各戲院，又得去歌廳演唱，不忙死了才怪。

竹玲

淺彈輕唱

丹鳳

鄧麗君沒有唱出來

鄧麗君，說她不知道賺過多少錢，她把賺來的錢全部交給媽媽，媽媽轉給爸爸，爸爸把它存入銀行。

媽媽是否全部交給爸爸，爸爸是否全部交給銀行。娃娃歌星沒有唱出來。

斷臂刀十分犀利

王羽在台，有人出一百萬新台幣請他拍片（折合港幣超過十五萬），但他的市價拍片兼導演是一百二十萬，如兼編劇要再加十萬。

一把斷臂刀，果然犀利。

雪窖中的冷門片

有人購買了在港雪藏七年之日本片「砂丘之女」，上映後，大收寶座之效。

從雪窖中發掘冷門片，將是一種「熱門」生意。

影圈動態

張冲暫時徙家四壁 延期請入伙酒

胡龍

張冲已遷新居了，因爲他的舊居已經讓給了白鷹，關王星的主人，換上「鬼怒川」中的七稻閣君白鷹，似乎更加合適。

本來，張冲遷新居的時候，他答應過請朋友們到他家裡吃飯，但他已經遷新居十多天了，仍然沒有意思請朋友吃飯。

張冲解釋着說：並不是爽約而無信，實在是他目前沒有辦法請客，由於遷得匆匆忙忙，新居之中，只有一張床，一個電視機，其他的傢俬，尚未搬來。再說，他爲國泰主演的「風流艷盜」仍未拍竣，而又得趕着到台灣去，主演王羽執導的那一部「戰神灘」。

請客到家裡吃飯，總不能叫客人站着或者坐到床上的，所以，只好將這一餐飯延期了。

張冲這個人最好的地方，便是很曉得做人，與朱牧一般跟新聞界的朋友關係很好，大家都很樂意交他們這個朋友，只要是張冲主演或朱牧執導的影片，大家都自動爲他們做好宣傳工作，朱牧的「雲姑」便是一個最好的例子，這部片由開拍到現在，報紙上有關的宣傳文字，相信絕對不會比其他影片少的。

張冲也表示：這些年來，很多謝影圈中朋友對他的支持和愛護，他這個人平時似乎口花花，可是辦起正經事來，却一點也不含糊。

張清清繼「鬼見愁決門鬼見愁」之後，又有一部新片推出了，這部新片，是「宏華」公司出品，由她與江南等主演的「盲女勾魂劍」。

「盲女勾魂劍」最突出的地方，便是那迅速萬分，恍如閃電的勾魂劍招，一出招便令對方對目爲之眩，殺得對方手足無措，就跟「鬼見愁」中，易原的追魂劍一出，便要殺人一般，不過，拍得似乎較「鬼見愁」要好得多。

張清清自從「鬼見愁」之後，在香港觀衆的腦海中已經佔了非常重要的地位，由她主演的影片，便已經有一定的票房紀錄，相信「盲女勾魂劍」公映後，她可能更受觀衆歡迎的。

娛樂圈

與薛思爾總統之會

星晚之光

剛剛走進校門不久的少女，忽然成爲一個國家元首的嘉賓，這份喜悅的光榮感，是可以想見的。苗可秀在談到她應邀參加新加坡總統薛思爾在其總統府舉行的茶會時，她說：「當我最初和他見面，心裏就有一陣的緊張。但是，當薛思爾總統和顏悅色和我說話之後，我覺得這位總統竟沒有架子，非常可親，於是，我就和他談起話來了。」

薛思爾總統和這位靚女明星談些什麼呢？苗可秀說：「他告訴我，他接任總統才不過兩年，他的國家，是一個新興的國家，於是，有很多事情，都要不斷努力。他又問我對新加坡有觀感。這些談話，使我的情緒安定了下來。」想這是實情，薛思爾總統這些談話，不像一位和藹可親的長者麼？

在新加坡逗留了一星期，在這些日子裏，苗可秀的公私酬酢，眞是忙得不可開交，國泰機構和嘉禾駐新加坡的辦事處，也爲她忙個不了，很多僑團，都爭着請客，差不多一天到晚，苗可秀變得全沒有私人的時間了，陪苗可秀赴星的秀媽，也只得獨自一人，去找她的親友遊玩。

苗可秀對於新加坡有着非常良好的印象，她說：他們的城市雖然也很繁榮，但是，他們的馬路、交通，却另人很感舒服，寬廣的馬路，都植有整齊的樹木，也不必愁沒地方泊車。新加坡停車場，一到晚上，車輛都被驅回家，那諾大的地方，便成爲新加坡著名的平民夜總會，據說大部份都是賣吃的東西，以沙爹最著名，她曾嘗試過，很好味。不過，新加坡的衣服、用品，價錢比香港貴得多，所以，她沒有買，在多少東西回來。她在新加坡逗留一週後便飛往吉隆坡，和影迷見面，同時也順便到吉隆坡的陸運濤墓前憑吊一番，這位影壇的前輩。無論在新加坡、吉隆坡、曼谷，她都受到影迷空前的擁戴，她說：只要有機會，她將會再次到東南亞去，她希望能有更多時間作私人訪問，增廣見聞。（完）

寶霞

日月神童 特技精彩

馮寶寶臨別香港的紀念作「日月神童」，已在新都、國民、英京、英華、樂都、新舞台、太寶、柴灣、荃灣等院綫隆重公映。

「日月神童」是以特技取勝的片子，日本和外國都是拍攝這類型片子稱譽國際的，但是，「日月神童」的特技，完全屬於「本地貨」，而且無論冲印、疊印、化學、光學各方面的運用，「日月神童」的特技幻變，都足以比美外國特技片的，看慣外國特技片的觀衆，本片會令大家有意想不到的收穫。

「日月神童」特技，完全是中國化，如飛天遁地，騰雲駕霧，飛山越嶺等精彩鏡頭，全包羅其中，是青年導演吳丹的得意傑作。該片打鬥場面相當激烈，最後一場玉家莊大決鬥，打得燦爛，殺得激烈，馮寶寶、歐陽佩珊以三十六變的招法「二龍爭珠」、「雙鷹撲兎」、「穿花蝴蝶」、「日月光」、「萬流歸宗」等奇特招法，力刻石堅，「日月神童」招法新奇，幻變無窮，由馮寶寶、歐陽佩珊、鄧光榮、石堅、姜中平、顧文宗、陳觀泰、林珠、玫瑰、石俊等主演，國泰並定今日起在新都、皇后、國民公映，該片兩院綫於午夜場先聲奪人，是老幼咸宜的特技影片。

歐陽佩在「日月神童」中的造型。

楊羣成了出賣愛情的人

楊羣在「出賣愛情的人」中與紫蘭調情

在「出賣愛情的人」中，楊羣是好高騖遠，不務正業的人，專以花言巧語騙取少女芳心，不過楊羣目的在乎金錢，並非愛情，薇鳳至先受其害，並因憂鬱過累而身亡，楊羣與雷鳴同居斗室中，雷鳴忠言相勸，然楊羣我行我素。後來他邂逅認識紅歌星紫蘭，又施展其欺詐本色，紫蘭不虞有詐，芳心被奪去，並供金錢楊羣揮霍，但仍未使他滿足，因爲他在夜總會中看中一富家小姐恬妮，於是有意向她親近。

楊羣寄人籬下做小白臉，自認有失男性尊嚴，乃慫紫蘭介紹他到馬驥公司裡任職，紫蘭允諾。殊料他別有用心，查悉恬妮父親是馬驥，如果要向這刁蠻任性小姐親近，是最便當的。

七先生

女人與水

麗斯 今天仍映 聯美皇牌間戰片 辛康納利 傑作得意 鐵金剛勇破火箭嶺 七彩·片上中文 最新!最刺激!最突出!
明早十二點半 火海屠龍 積皮士達斯主演

金星 今天五場 聯美打鬥巨片 空中堡壘 非加頓主演 明天放映歡藏戰片 龍虎雄風 孟甘穆利活主演

台灣物產價廉物美 請到尖沙咀東英大廈，北角英王道，旺角荔枝角道台灣民生物產有限公司參觀選購

豪華 快樂 金門 後天盛大獻映 「江湖龍虎門」男主角：尚保羅貝蒙多 「天涯斷夢」女主角：嘉芙蓮丹露合演 蛇蠍夜合花 艷桃如李蛇蠍 冒名結合千依百順 聯美公司奇情香艷彩色 嘉芙蓮丹露 第一美麗胴體 以武器，色誘，作爲所向無敵 "MISSISSIPPI MERMAID"

如刊登本報廣告者 請撥電話：七三零七零八接洽

東城 最後五場 九七五二12時時時時時間 八半四半半 一代梟王 明天五場獻映 鐵金剛勇破鬼魔黨 一元三毫半

京都·大華·金冠 運日狂滿今天五場 好評如潮·今天五場 「瘋狂將軍」主角 彼得奧圖領銜主演傑作 瘋狂火海戰 七彩闊幕 戰海餘生 深仇大恨 瘋狂好戰 傻勁可嘉

東方·凱聲 映期無多 優待學生 十二點半·三點·六點·九點 偷襲珍珠港 TORA TORA TORA! 下期恩培羅又一巨片 妙計接財神 開心大喜劇!

新華·利舞臺·海運 新華海運五場 加開十二點半 利舞台四場 高娥主演 彼得拉斯特七彩藝 迷湯女郎 私人步驟重重 桃色金剛之身壞 水房好妙連篇內幕 明早十點半 利舞台 女舞挑台 今晚新華午夜場 新娃海運 死間諜戰

紐約·大世界·麗宮 今明最後 華公司七彩鉅片 史前怪獸多而逼眞 洪荒世界 細路睇到拍爛手掌 後天獻映緊張刺激七彩巨片 五虎血濺死亡堡 城多利明天早場：海棠紅

總統·域多利 最後兩天 請勿錯過 小英雄大刺客 英與刺 優待學生一律二元四 五場請早 滑鐵盧戰役 下期獻映 龍城殲敵戰 不日獻映 高價偵探美艷片 浴血証眞兒 明天早場：紐約太陽神月光先鋒 大世界：魔龍世界

百樂門 今天續映 正宗瑞典七彩艷片 桃色假期 瑪莉李芝茱 下期正七彩 馬戲班魔王 明早12點 一錢四命斷魂槍

樂聲·新聲 無映多期 今天四場 欲看從速 安利公司發行七彩闊幕武俠巨片 鬼見愁決鬥鬼見愁 江彬 易原 張清清 馬驥 聯合主演 正宗鬼見愁 人見人愁 導演：劍龍 樂聲午夜場 八虎闖龍潭 新聲 鐵漢殲破石黨

新舞台·國民·國都 今天 新舞台五場 國民四場 七彩奇情武俠巨片 日月神童 馮寶寶 歐陽佩珊 鄧光榮 石堅 主演 奇情出奇 特技有得! 北角英皇道 國都五場 獨家 砂丘之女

皇后·文華·皇都 最後四場 文華五場 聯法肉感片 兒童不宜 橫門尋春 明天獻映 鬼上身 皇都今明最後 三關歌舞團 後天獻映 鬼上身

國華 今天五場 輕鬆惹笑巨片 傻將軍大擺烏龍陣 法蘭士白倫治主演

聯邦 K719314 深水埗青山道 今天五場 砂丘之女 下期 鬼上身

廣聲·京華·皇宮 第三週五場 查理士布朗臣主演 殺手英雄群會 鄭氏公司發行七彩 殺手王 皇宮今天獻映 香艷大膽異色巨片 好色之徒

恒星 H448007 今天四場 鐵金剛勇破雪山堡 七特藝彩 新鐵金剛佐治拉辛比

豪華·快樂·金門 豪華快樂最後兩天 華家樂行彩片 神仙島 金門四場獻映 查理士布朗臣主演 殺手英雄 後天獻映聯美艷彩片蛇蠍夜合花

樂宮 今天獻映 砂丘之女

麗都·麗華·國泰·民樂·仙樂 最後兩天 全五場 大衆出品七彩巨片 張美瑤 柯俊雄 歐嘉慧 林威 蔣光超 李行 主演 愛情一二三 明早十時半：銀河抱月

新都·英京·英華·樂都·國寶·百樂 今天五場 娛樂神怪武俠片 馮寶寶 歐陽佩珊 主演 日月神童 國寶：鬼見愁決鬥鬼見愁 百樂：阿倫狄倫奇謀

金陵·全國·寶聲 今四場 張美瑤 柯俊雄 愛情一二三 今四場 江南 黃俊 武俠巨片 盲俠飛龍劍 死門地獄 下期映 密使 今天只 盲俠飛龍劍 明天 血爪

北河·華樂 今天最後 七彩武俠巨片 鬼見愁決鬥鬼見愁 江彬 張清清

奇華餅家著名結婚禮餅

譽滿港九，逢人話好 會經試過，讚不絕口

總行：上海街四五八號 電話：八五〇八八四 分行：八四五九壹六 上海街三百二十號 電話：八五一四三三 深水埗分行：北河街一百八十九號 電話：八六四五八二 分行青山道昌華街卅三至卅五號（近蘇屋村）電話：七二壹六一式 七一壹六一式

分類廣告 醫藥

△馳名中外百餘年 香港政府商標註冊▽ 專治男女五淋尿毒 洪桂昌解毒丸 各大藥店均有代售 總批發處：洪桂昌藥行 香港皇后大道中360號 電話：H四三八八五一

蔡德芬醫專 七代祖傳四十餘年經驗 耳鼻喉 頸瘰痰核 灣仔軒尼詩道三一七號 分館何文田 電話…

百年老牌大佛腸胃丸

程普德醫專 卅餘年經驗 鼻塞涕血臭 鼻塞鼻流濁涕 頭痛失眠

頸癧徹底內消

生趣

財來自有方

近來底出成習慣

·嘉賓·

近來的馬房，與晒底出，上個禮拜六，首先底出的，是史旋，中發白的大熱死火，谷中公主午午盤與草上飛力鬥到尾，而獲勝，中發白落第。

繼續作底出的是蘇庭，沙宣杰挑戰賽，必勝成熱門，新鬪半冷，於是入咗直路之後，必勝漸漸見腳軟，而新鬪吼住必勝之尾巴幾個箭步，就從其左邊食上，又得咗，幾隻所謂靚野：超羣、獲利山、堅橋掹將，係新圖個皮。

第三個作底出的是米曲凡里馬房，金寶大熱，起步就隨尾，排出尾檔的馬寶，居然一吓散手，就獲得貼欄，一馬當先，直放到底，這一次底出，又告得手，溫拿派彩，自然超過百元，連贏派彩更有一千二百多皮。

幾次的底出，不祇派彩高，而且贏得好雍容，這一套，真係攪攪吓，變成習慣了。

過去係蘇芬諾夫馬房最與使用的，其他馬房都間中會使用這一套，不過，有老蘇之厲害，但使出這一套，幾乎十拿九穩，可是近來，其他嘅馬房，都大膽使用，也很多次睇見得手，更好似越來越慣咁樣，上個禮拜六，一連幾單，單單都成功，以後真要特別提高警惕。

另外，自從配磅較輕之後，負輕磅之後，不祇佔便宜，而且便宜得好緊要，如果騎個紅牌生上去，再減幾磅，輕到唔駛恨，又是被人利用去爆冷的好機會。同時，近來初上陣的紅牌新血，功夫拚頗為入眼，更有一度，奪時的紅牌生所不及的係大膽到離譜，鬥後勁，確係搏命咁去嘅。這種膽量，確可利用。

上個禮拜六，騎個隻星月的紅牌生謝恩燮，不祇有膽量，較上嘅功夫仔，也很不俗，大概近期內，就會被人利用去作減磅爆冷的啲！嘉賓們，不妨注意！

萬事通信箱

少年白髮有良方

萬事通先生：家母今年五十二歲，平時身體頗為健康，但最近卻時時感到不適，又常常頭暈眼花等，曾遍找醫生療治，亦無甚大效，今特請先生可否介紹醫理的方法，則不勝銘感之至。小弟今年方廿歲，但頭上的「煩腦絲」有很多已經變成白色，又請問怎樣可以將頭髮變成烏黑呢？

讀者李文勝啓

李文勝讀友：頭暈眼花的成因非常之多，身體上任何一個部份有毛病時，亦會有頭暈眼花的現象，最普遍的例，如是血氣不足，睡眠不足等，故我很難就你簡單字句，就去揣測是那一確症狀而妄下藥方；由其是年紀稍大的婦女，有頭暈眼花，更是很普遍的現象。不過，頭暈眩雖然是小症，但許多大病皆由此起，故宜及早醫治，及檢驗才好治病。我現在姑且列一中藥方，專治陰陽氣血之虛，陰陽和則邪火下散，而不會有暈眩的發生。其方左列如下：台黨、半夏各三錢、白朮、當歸、熟地、白芍各一兩。川芎、茱肉各五錢，天麻一錢，陳皮五分，用水煎服。連服數劑以後，自當精神煥發，而不再會有頭暈眼花。

至於少年白髮的成因的可能性有㈠先天遺傳，㈡後天成因，而後天的成因又包括有身體上發育有所障礙，或營養上有所缺乏維持黑髮的因素，甚至有嚴重的大病或精神上受到巨大的刺激，亦會令致頭髮變白。你可試將自髮拔去，然後以白蜜塗在該些毛孔上，則可見效，若仍不見效，可取梧桐子搗爛出汁，塗上。然後並可以服各杞子丸，乾柿及枸杞子各三兩研，末為丸服下，則日久便會見功。

地球上那裏最熱

王明讀友：你問地球上那裏最熱和最冷？許多人以為地球上最熱的地方是赤道，因為赤道離太陽最近，而且太陽光又是直射下來的。但事實上，最熱的地方不在赤道，而是在大沙漠裏。從亞洲到歐洲，從非洲到澳洲和南北美洲，你可以發現非洲的撒哈拉大沙漠，阿剌伯半島的阿剌伯大沙漠，它們白天的溫度竟比赤道熱得多，赤道上的最高溫度紀錄，很少超過攝氏三十五度；而非洲撒哈拉大沙漠，白天最高溫度竟達攝氏五十五度，一般也在四十度以上；阿剌伯大沙漠，白天最高溫度也有攝氏四十五至五十度。蘇聯的中亞細亞大沙漠，白天最高溫度是攝氏四十八度，中國的戈壁沙漠，白天最高溫度也達攝氏四十五度。

因為在沙漠裏，植物很稀少，水也難見到，光禿禿的一片沙地，它儲藏熱量的本領就很小的；太陽一出地平綫，沙漠裏的溫度就飛也似的直往上升，一到中午，地面就被烘得火燒火燙的。

另外，由於赤道上的雲層和降雨，都比沙漠地方多，每到下午，赤道地方經常雲層密佈，電光閃閃，雷聲隆隆地下起雷雨來，這一來，下午的溫度就不會升得很高了。而沙漠裏經常是一望無際，萬里無雲的大晴天，很難見到落雨，炎熱的陽光，從早曬到晚，因此，沙漠地方下午的溫度也升得很快很高，所以白天最熱的地方不在赤道，而是在大沙漠裏。

地球上最冷的地方又是那裏呢？那是南極。南極的氣溫可以冷到攝氏零下九十度，六十多年前，科學家認為南極是一塊永久冰凍的大陸，極少人去那裏探險。

市區屋租貴　搬去南丫島

當天氣稍為轉暖的時候，都不禁想在假期到離島去漫遊，變換一下環境，暫時離開空氣污濁的市區，可是絕大多數人，祗知道走到統一碼頭去，登上離島的油蔴地公司小輪到長洲或銀礦灣去，絕少人會想到前赴南丫島一遊。

南丫島過去在若干年前，在海灘發現了有海龜下的巨島，曾造成頭條新聞，此後，南丫島不大有新聞，每逢週末，太平山下數千男女湧往碼頭搭船，不外是去坪洲、大嶼山，最遠的去大澳一遊，但是不知道錯過了赴南丫島渡週末，沒有人認清楚這個小島的潛力，可能是香港的多數離島，均頗受重視，而南丫島則未獲得公平的一份留意，但是曾往這個島一遊的太平山下男女，會對於該島是讚不絕口的，會隔一個時間再到碼頭去踏上赴榕樹灣的小輪，而不再與赴熟悉的長洲的人，擠在一起。

在港九沿岸的海灘，都是不大清潔的，這並非是指完全不合衛生，如果拿南丫島的海來說，就有天壤之別了。因為這個離島能提供最靚的沙灘，良好的山上小路，供愛好步行的人做運動，而南丫島以這些地方取勝，而且是香港最後一個未被破壞自然的離島。它在香港的西南面，亦即香港仔的對面。

由上環街市有碼頭，每天有許多班船來往榕樹灣與港島，十五分鐘即到達目的地，比去荃灣還要快些，南丫島最近已獲證明不僅是渡假者的好去處，而且是吸引人去居住的地方，由於港九市區的租金狂漲，許多人在不妨得自己返工的情形下，寧願每日遊船河，搬到南丫島去居住，島的租金值為市區的四分之一，且可住有花園的房子了。

這個島上已有建築屋宇的計劃，島上所建的房子已形成一條村，在斜坡可以看到有不少冷氣調節的花園房屋，仍在加緊工程中，而南丫島沒有公共交通困難的問題，也是優點之一。如果在大嶼山，到了週末湧入數千人，銀礦灣的碼頭，擠滿了人，輪搭數目不多的公共汽車。而南丫島則無需公共交通工具，有者是少數租用的腳踏車。然而南丫島有良好的舖砌道路，連貫各處，路邊攤檔，這些擺位出售點心及飯食，解決了旅遊者吃的問題。

島的深入西面的海岸綫，至少有三處良好的海灣，有第一流的游泳海灘，南丫的山頂，可以着到幾個地方的全景，香港仔及大嶼山的峯頂，全部映入眼簾內的。倘若有興趣的話，不妨到南丫島去過一個寧靜的週末，離開人山人海的渡假勝地，氣氛更新鮮。

奇難雜症

都市病的神經衰弱

任卓琪

神經衰弱是神經官能症中最常見的一種，生活在繁囂都市的人容易患此，特別以青少年為然。但如果在農村裡就比較少見。為甚麼呢？主要是由於生活環境之不同，都市生活方式複雜，經常令你處於極度緊張狀態中，再加上許多事物給你引誘和刺激者，情緒紛擾不寧，或患得患失，更或溺於邪淫之行，斵喪無度，致精神與體力不堪負荷，久而久之，神經官能便受到損害，內分泌也失於調節，於是乎發生種種病變。

現代醫學的理解，對於發育期中及血氣方剛的青少年染上自瀆行為，不以為害，但以筆者經驗及年來投函問症者，確證神經衰弱，類多為自瀆頻仍所引起，可見元陽損耗過度與腎水枯竭，亦為本病之主因，此不特男性為然，女子亦復如是。事實上，本病患者來函訴述其苦况，逾千眾，均以累年自瀆戕伐於前，續發遺洩於後，致軀體孱弱，百病叢生，甚至感到意志消沉，人生灰暗，故此筆者藉此機會，特別強調青少年，應以色傷是戒，在黃色洪流泛濫之今日，如不知自愛，祇有索於枯魚之肆而已耳。

本病的症狀，至為複雜，諸如精神疲乏，記憶力衰退，思想不集中，幻想或恐懼感不能控制，失眠，煩躁易怒，不自信，焦慮不安，頭部常有沉重感或頭痛，視力退化或模糊，蹲下後起立，感到眩暈，或眼前一片昏黑，黑眼圈，心悸，不耐勞苦，跑急路或登樓即感氣急喘促，食慾不振，無力性便秘，心悸，意志薄弱，禍患影象常浮現於腦海，有強烈的自卑感，也會呈現精神緊張，性機能低落，或畏懼突然而發的音響及強光等等。

補救的辦法，除甚於涉邪行而發病者，採取原因療法，應使生活規律化，清心寡慾，及投以固腎澀精，補養氣血，寧心養神之劑外，屬於其他原因者，應以改善生活方式及心理治療為主，藥物治療為輔。

改善生活方式方面，首先毋使工作過勞，精神勿緊張，要變得輕鬆，不以患得患失為慮，要有充足的調息，使神經緩遲下來，不過，單純性以多休息為治，是沒有裨補，應有娛情悅性的總總消遣為之調劑，並加強自己的自信，其家人可說法領導轉移其人生觀，多方舉例解說，更給予溫情的慰藉與希望，使患者意志回復堅強與樂觀，並從事營養方面之調補，當易於康復。

藥物宜以「養血歸脾湯」為治，可以補養氣血，寧心養神，患者可連服三劑，隔一週再服三劑。方用：防黨參四錢，當歸頭三錢，遠志二錢，龍眼肉三錢，炙甘草二錢，熟棗仁三錢，北芪五錢，茯神三錢，廣木香六分，生薑三錢，南棗四枚（去核），水煎服。

集郵談薈

第一個空郵傳遞員

我們有寄出航空信，也有收到航空信，但你可知道誰是在世界上第一個傳遞空郵的人？

在一百零一年前，有一個勇敢的青年，駕駛一隻輕氣球，攜帶有三萬封信，從巴黎運到伊華律鎮，開始了首次的空郵制度。

在一八七零年德法兩國的戰爭爆發後四個星期，法軍被擊敗，巴黎岌岌可危，有陷落之虞，由三十萬名後備軍與從東線調到的新軍防守，在城外的十六個堡壘，因陸軍的兵力不足，要調動海軍登陸守衛。

在一八七零年九月十九日，德軍已完全截斷了巴黎跟外間的水陸交通，同時電報也被截斷，在巴黎的兩百萬人就成為孤立，在事前市民有疏散妻兒到外地，法國政府也有派人到南部組織自由政府繼續抗戰，更想得到外國的軍火援助，一般市民担心怎樣寫信與錢與在外的家人，他們覺得驚奇，獲悉郵局將繼續為大眾服務，代寄出一等郵件，在當時巴黎政府有七隻氣球，郵政總局長就決意用來運輸郵件，更認為若然成功，就定製更多的氣球應用，在九月二十日，第一隻氣球預備升空時，因氣囊突然洩氣，迫要放棄此行，翌日用另一隻氣球，又因氣囊破裂，也不能升空。郵政總局長見兩次失敗，急召到有經驗的氣球駕駛員，氣球隊中有一個二十八歲的未婚青年，名叫朱理杜魯寧願意作第一個担任這種冒險的工作，他有五年駕駛氣球的經驗，他本人擁有一隻氣球，名叫「海神」，他在九月二十三日出發，攜有三個郵袋，共有三萬封信，更有由私人託帶幾封，又有政府的秘密文件，囑在緊急時要將毀滅，免入敵手，海神號由杜魯寧駕駛，在晨早七時半升空，在一般歡送的人大呼「法國萬歲！」

杜魯寧飛過桑河，他用望遠鏡見到在下面的德軍陣地，敵人有用大炮向上迎擊，幸射程不能到，在上午九時他也越過敵人的佔領地帶，他繼續向西飛行，後來在伊華律平安降落，他飛行五十四哩，費時三時一刻。杜魯寧將民間信件交與當地郵局，官方的就由他親自乘火車帶到杜亞城。

在那處杜魯寧受委任組織氣球運輸隊，仍用巴黎間飛行，但沒有成功，寄到巴黎的函件，作用鴿兒傳遞，在法國內戰時，杜魯寧曾出任革命軍的氣球隊主任，後來他本人繼續作氣球飛行，他在一八八九年逝世。

在一八七零年，巴黎被圍的四個月當中，隨杜魯寧的氣球駕駛員有作六十五次的飛行，先後帶有重共十噸的郵件，從巴黎飛出，有百分之九十安全到達目的地，現今那些由氣球運送的信封是珍貴難得，法國在一九五五年三月所出的郵票紀念日郵票，圖案描寫在一八七零年的氣球（見刊出杜魯寧的速寫像下郵票），這種郵遞十分成功，它下在飛機發明之後，空郵發展的基礎。

漫畫節目

我可發誓，的確沒有不軌行為

周行

怎樣保護妳的秀髮

·曼玲·

頭髮可說是女性儀容方面最重要的一部份，也可以說是一種裝飾，一種使妳更具吸引力的本錢，由頭髮的長短，髮型的簡複變化中，亦會襯托出女性的輕快、明朗、端莊、嫻靜，使妳顯得更為嫵媚動人，適當的髮型所造成的錯覺，可以使妳擁有一對明媚的眼睛，髮型的變換，可以使妳更為清新脫俗，故此女性對於頭髮和它的保養是必須有相當的認識的。

毛髮對於人體有保護作用，可以防止塵埃及病菌侵入我們皮膚，此外並能增加美感，平均每個人的頭髮約有八萬到十萬根，然而由於季節的變化，在生理上也會有某種程度的增減。

要想使妳的頭髮漂亮，是可以遵守下列兩個基本原則去實行，就不難達到目的。

第一是必需注意頭髮的營養問題：一般人以為頭髮的脫落，便是頭髮病態的象徵，其實不然，因為有許多的疾患，只是為人所忽略，如髮根頭叉、頭皮脫落、白癬，這類疾患，皆由於平日頭髮不乾淨，以致細菌寄生或是食物中缺少必需的營養份所造成的。

毛髮的主要營養成分是蛋白質、碘質、維他命B、維他命E、維他命F及鐵質，常人如缺少以上各種營養的補給，頭髮的色澤便會由黑變黃，乾枯而脫落，甚至會引發各種疾患。

蛋白質是頭髮的最主要的營養成分，同時也是皮膚組織的主要營養，含有多量蛋白質的食品有白鴿蛋、鷄蛋、牛奶及豆品，含有維他命B的食物種類最煩多，如肉類、蔬菜、動物的內臟、芝麻及豆類所含的維他命E，亦很豐富，尤其是這類植物所製出的食用油中，不過這種植物油宜食用新鮮的。鐵質在菠菜及動物內臟中含量最多，海帶紫菜等含碘質多的海藻類，對於頭髮的營養亦有很大的幫助，此外如苹菜、西瓜等都是含有滋養頭髮的礦物質，對於防止頭皮脫落，保持頭髮的滋養都有很大的功用。

第二經常保持頭髮的清潔，可依照下列所提供的方法去做：

㈠保護頭髮生長：除了適當的營養以外，最好的方法是清潔，可以看自己頭髮的本質而決定洗頭的時間，有些人可在一週洗頭一次，亦有一些人需三、四天洗頭一次，洗頭一方面可以將頭髮的灰塵洗去，另一方面可以幫助血液循環，促進頭髮的新陳代謝作用。

㈡洗髮前宜用髮油（以橄欖油為宜）塗進髮根裏，然後用熱毛巾包住頭髮，在蒸氣中約蒸二十分鐘，洗後可增加頭髮的光澤。

㈢洗完頭髮後最好用乾毛巾擦乾，切忌頭髮沒有乾就睡，這樣容易引起偏頭痛。

㈣平日儘量減少使用噴髮膠，它雖然可使髮型穩定，但它的缺點是容易使頭髮黏上灰塵，阻塞毛孔的健康。

㈤洗頭時不宜用太熱或太冷的水，最好是用冷熱調和的溫水。

㈥用溫水將頭髮浸濕，然後用二次洗頭水，第一次用洗頭水稍揉一下頭髮，就用水沖去，第二次使用洗頭水時，可用手指按摩頭皮，幫助血液循環。

㈦溫水漂乾淨了頭髮後，可再加上少許檸檬汁或生啤酒在清水中，再稍浸一下，就可使其有清爽柔軟之感。

㈧盡量減少頭髮受高熱的機會，例如風扇和風筒等。

㈨在臨睡前，切記應用髮刷將頭髮刷散，還可使頭皮及皮孔得到按摩，促使血液循環加速和促進毛髮的健康。

㈩如果發現有脫髮現象，可用髮刷刷頭，洗頭後可用白蘭地酒或台灣高粱酒擦一些在頭上。

(十一)曬太陽及游泳之前，應該擦上少許髮油以保護頭髮。

(十二)頭髮過於乾枯的人，不時可用鷄蛋來按摩，蛋黃或蛋白洗髮時可用溫水以防蛋凝結成塊附在頭上。

柔道

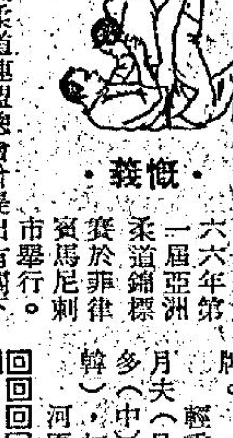

·慨義·

一九六六年第一屆亞洲柔道錦標賽於菲律賓馬尼剌市舉行。

錦標賽結束後，亞洲柔道聯盟總會曾提出有關下屆比賽地點的議案，初初高棉及韓國均有意作為主辦下屆比賽的候補，但議決結果暫定韓國為主辦國；韓國即逐步進行籌備工作，然而終因技術問題，婉辭主辦之責，而由中華民國柔道聯盟會欣然接受重任取代韓國而主辦。二屆亞柔錦標比賽結果：

重量級與輕量級於當夜即決賽；結果成績為：重量級冠軍二宮和宏（日），亞軍鄭三鉉（韓），季軍鄭富雄（中），關克達（新）。

日本二宮和弘戰勝較其四段以上高一段的韓國五段鄭三鉉表現殊為特出，二宮和弘一九四六年十一月廿八日生，體重九十六公斤，日本天理大學學生，曾參加過㈠全日本錦標賽，㈡全日本學生錦標賽；㈢全日本東西對抗賽；成績優異。鄭三鉉一九四一年十二月三日生，九十九公斤，韓國柔道大學教練，曾參加一九六九年在墨西哥舉行之第六屆世界柔道錦標賽，多次獲得全韓柔道賽金牌。

輕重量級冠軍河原月夫（日），亞軍許利彥（中），季軍鄭利秀（韓），加藤嘉（菲）。

河原月夫一九四九年六月八日生，九十三公斤，日本明治大學學生，曾獲全日本學生輕重量級冠軍（一九六八年）及全日本柔道錦標賽亞軍（一九七零年）。代表中國的輕重量級選手許利彥君乃留日華僑，體重九十二公斤，日本早稻田大學畢業，曾獲全東京學生錦標賽重量級第二名（一九六八年）。許利彥和河原月夫在日本時曾數度相遇交手，結果成績不分上下，此次在第二屆亞洲柔道錦標賽中又再次相遇，結果許君因不慎被判技術犯規而告敗北，聞者無不替其不值。（㈥待續）

儀態美容院收費知多少

海倫

我家附近最近有一家設備一流的儀態美容院開幕，我被邀請前往參觀。院長陳愛蓮小姐是一位活躍時裝界的模特兒，憑她豐富的經驗與學習心得，抱着為女性服務的宗旨，開設了這家「雅頴」學院，專門教授女賓儀態、化妝、健身班，更有美容師和模特兒等各種職業訓練班，以求增進婦女的就業機會。特設的免費儀容指導班，為愛美女性而又經濟情况不大好而辦的，如果有興趣的，前往報名，地址是窩打老道七十三號A三樓。

優雅、自然大方的姿勢、良好的化妝、正確的儀態，是新時代女性不容忽視的問題，這裏收費之公道，非一般儀態學校所能比的。

㈠化妝班，每月學費一百元。分八個課程，保證能訓練好自己，參加任何場合的化妝。

㈡儀態班，每月學費一百五十元，分十個課時，除了使妳學會一個優雅動人的儀表之外，更會使妳在任何場合揮發自如。

㈢時裝模特兒，每月學費一百元，足夠使妳亮相於學橋了。

㈣職業美容師訓練班，收費較高，一千元，分四次繳交，畢業後可為各種類型化妝者服務。

一連串為什麼

？？？？？？？？？

·于晉·

我想你一定會遇上這些問題。初入電影院時，人眼甚麼東西都看不見，那由於室內光綫太暗，人眼底視網膜上原先適應白晝光綫的圓錐細胞現在要換對暗淡光綫最靈敏的圓柱細胞，故休息片刻後就能看見了。同時瞳孔（眼睛）也起着調節作用以增加視覺的準確度，在暗淡光綫中，瞳孔逐漸放大。光綫強烈時，瞳孔縮小，故電影放完後，出來時感到眼睛睜不開。

很多人都會有暈車暈船的事情發生，那是因為人體對特殊刺激的反應的過程，車船的不斷運動，使身體處於不斷的各方面運動的狀態下，可以使耳內前庭器構裏叫做「半規管」的三根半圓形的管子（兩根是直立在頭部的「垂直管」，一根是和水平面平行的「水平管」）裏有一種能流動的液體叫內淋巴液體，在這種情形之下，細胞受到刺激發生興奮，把坐在車船上影響身體的各種運動信號，不斷的向中樞神經報告，引起了各部門的神經的擾亂，就發生種種症狀。信號報告到大腦某部分時，就發生眩暈，傳達到嘔吐中樞時，就引起嘔吐。平時雖然也有各種運動的感覺，但沒有像坐車坐船那樣搖動得多和時間的久，尤其坐海船，動盪得最厲害，暈船的人就會更多了。

防止減輕的辦法，服用暈船藥物，一般的鎮靜劑，減少刺激的影響，如上下垂直的顛動，只要躺下就可以減少垂直半規管的過度刺激。閉上眼睛就可以減少因視覺擾亂而引起的暈船影響，在船的中部比在船的頭尾的顛動小一些。加強適應性，如果經常地乘車船，漸漸的不會有暈船的習慣，因為可以使垂直半規管習慣這一刺激，減少中樞神經系統對於刺激的敏感性。

大多數的人突然受驚或意外的刺激時，支配汗腺的交感神經過敏，使汗腺分泌，故出來的汗是冷的。刺激過強時，使膀胱平滑肌收縮，肛門和尿道括約肌鬆弛。

我們常常看見青年男女，當他（她）們害羞時，滿臉飛紅。那是因為害羞時面部表情肌肉收縮，皮下毛細管充血，故感面部紅暈。

人在憤怒的時候，會失去理智幹出殺人的事件來，為甚麼？當人在憤怒的時候，全身肌肉緊張，由於情緒激動，引起交感神經興奮，心跳加速，呼吸加快，血壓增高，儲藏在肝臟和肌肉的醣分分解，故感渾身是勁，一時衝動便會殺人。

校際音樂節掠影

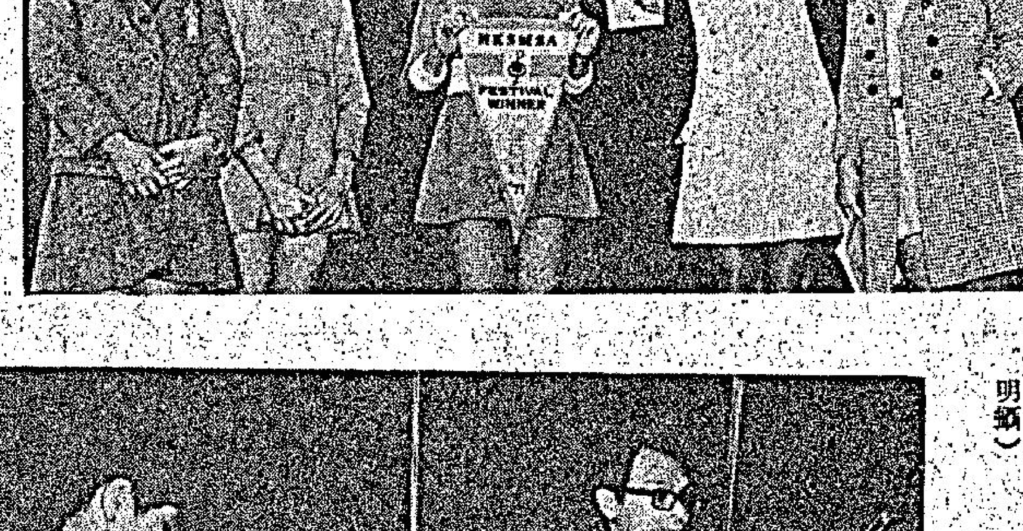

（左一圖）獲二胡公開組冠軍的周偉文（文理書院）（記者韋志滿攝）（左二圖：葉天賜小朋友在巴哈組鋼琴獨奏中獲冠軍。（記者李桂香攝）

右圖為巴哈組高級鋼琴獨奏優勝者，由右至左：季軍羅乃萱、黃多加、評判杜閣仕、冠軍黃秀如、亞軍黃學懃、林嘉禧。（記者呂智明攝）

評判員示範表演，上：夏禮信教授，左上：葉湘棠，下：杜閣仕。

上圖：現代組鋼琴獨奏中級組得勝者，由左至右：亞軍張蕙宜、林瑞恩、冠軍陳雅清、亞軍岑麗玲。（記者李桂香攝）

中圖：初級組小提琴獨奏冠亞季軍合照，由右至左：評判杜閣仕，冠軍梁日輝、亞軍梁日禧、加理路易七、季軍黃俊義。（記者呂智明攝）

下圖：民歌合唱組優勝者合照，由右至左：冠軍女拔萃學校代表，亞軍聖士提反女校，評判鄧若英，亞軍北角協同學校，季軍北角協同學校。（記者呂智明攝）

第一回：塞北江南 新仇舊恨 烽煙聯一綫 鐵血掃千軍

神州獅吼

不過經過十九路軍大軍反攻，日軍也無力前進，就停留在曹家橋紀家橋兩個村莊內。張旅長審查當前形勢，知道白天進攻很難將日軍逐出，唯一辦法祇有夜間攻擊，進行白刃戰鬥，以我軍士氣，抗消敵人的火力，當即決定夜間進攻，抽調兩營精銳，祇攜帶步槍、輕機槍及手榴彈，分成數隊，二月十四日夜間潛行到紀家橋與曹家橋周圍，逐漸接近村莊，日軍因為白天打了一天，又不習於夜戰，以為中國兵也不會夜間攻擊，因此，毫無準備，祇是例行的派了幾名崗哨警戒，根本就不知道中國軍已經佈滿四週，佔領了陣地。

各路佈置妥當之後，張炎發出一枚訊號彈，於是所有官兵都把手榴彈擲向日軍陣地，一時山崩地裂，火光燭天，日軍從睡夢中驚醒，不知中國軍從哪一路攻來，人人奪路逃走，此時，國軍手榴彈已擲完，恰好用得着機槍同步槍，對準四散奔逃的日軍，正如風掃落葉，一陣槍聲過後，橫七豎八倒了一地，日軍此時已失去主宰，祇是奪路逃走，向蘊藻濱河奔逃，倖而未死在槍下的，逃到蘊藻濱，十九路軍啣尾急追，以為在河岸可以將侵入兩村的日軍聚殲，誰知到了岸邊，蘊藻濱正值水退，徒步可以渡過，日軍紛紛徒涉逃命，被十九路軍在岸上架起機槍掃射，許多又被打死在河內，勉強活着逃回去的，不過十分之一。

野村接到紀家橋與曹家橋兩村大戰的消息，但因為時在深夜不明敵情，不敢派隊增援，但仍然希望兩村守軍可以守得住，誰知不到三個小時，敗兵已經逃回，繪影繪聲把十九路軍說成天神，認為這支部隊已練成來無影去無蹤的本領，簡直成無法防禦，久留米師團官兵平日雖然驕橫，自以為皇軍天下無敵，但連吃幾次敗仗，又經過今夜這一戰，知道中國兵實在厲害，開上去也祇有送死，大家鬥志全消。

到了天明，野村到了張華濱車站，看見這個情況，大皺眉頭，不知下一步怎麼好，當時命令日軍堅守陣地，不可再攻，決計向東京請救兵。

中國軍隊經過這一戰，銳氣旺盛，信心大增，旅團長就要求渡過蘊藻濱，將日軍全殲於上海。

蔣光鼐與蔡廷鍇何嘗不想打一決定性勝仗，全殲日軍，但是他們得到陳銘樞指示，國民政府已遷至洛陽，這個戰事不能擴大，政府既無可調之兵，亦無可籌之餉，共產黨又在江西與日軍密切配合，乘國軍在上海與日軍血戰時，開始由瑞金、寧都向外竄擾，如果這場戰事延長半年，整個江西都會被共產黨佔領，到時東北有滿洲國，上海再有日軍，江西有蘇維埃共和國，政府將無法應付，因此，日軍進攻前，可行辦法，祇有將戰事侷限於上海一隅，打到日軍不能繼續打下去，願意談和為止。與日本作全面戰爭，要留待將來。蔣、蔡明白中央意旨，因此，無論部下怎樣要求，仍不願採取主動。(四十六)

談起正事了

風塵怨 (南宮搏著)

這是百花樓的日和夜——這是青春生命奔放的時光，她想着許多經歷，她是有經歷的，可是，她沒有經歷過如此狂的，如此熱的。

她想：讓他把我燒死吧，讓他的情熱把我燒死吧，死了乾淨，省得有未來的麻煩——省得有明天。

然而，生命的火焰不久就低熄了，越是燃燒得輝煌的，也越容易熄滅。熄滅了，冷靜了，問題又重新浮現在她的面前。她凝觀着怠倦中的王景隆——他相貌端正，他忠實……

於是，她低微地喟嘆着——她自思：「我在實際上是喜歡他的——要我放棄他，是一件難事。」於是，她纖纖的手指柔和地摩挲着他的面頰。低微地叫出：

「景隆，我一直想和你談談我們的事體——」她這樣說開場，接着，神情逐漸莊嚴：「景隆，你到底想將我如何呢？」

「我要你！」王景隆捏住她的手，像一個大孩子地說。

這是不着邊際的話——她不願意敷衍，接着問：

「我知道你要我；可是，我們怎樣呢？難道你就是像今天那樣地要我嗎？」

「三妹，我不知道——我心裏是想永久要你的！我要娶你，你知道，我還未娶妻哪！」

王景隆坦然說。

「嗯——」她點頭應着，「還不曾娶妻」與「我要娶你」這兩句話是够明確的，她滿足了！可是！她明白這僅僅是原則；原則之下，應該有辦法的啊，於是，她問他娶的辦法。她很正經地問。

「我不曉得怎樣好！三妹。」王景隆顯然有着煩惱，但又竭力掩飾自己的煩惱：「過些時再說，我有好多問題要告訴你，一時不知怎樣說。」

「景隆，為甚麼要過些時呢？現在不行嗎？」她推撼他：「景隆，我看得出你有心事的啊！」

「三妹——」他拖長了聲音，無可奈何地回答：「不要迫我，讓我慢慢地再告訴你——」

「慢慢說，為甚麼不能現在呢？」她凝看着他，好像要看穿他的心胸！看穿他埋藏在心中的秘密。王景隆終於被迫出一句話來：「我在想辦法！」

她不明白想辦法的道理，茫然相覷。

「三妹，我真的是有心事——我太喜歡你了，我怕會失掉你，我在想辦法！三妹，我的問題，真多……」

「景隆，是甚麼問題呢？為甚麼你會想到會失去我？講明白些，不要讓我猜啊！」

「三妹——」他吞吞吐吐地，欲言又止。

「哥，你說，不要瞞我！」(一二三)

主任的秘密

辦公室故事

何文

大衛在一家洋行裏做會計，他目前還是王老五，大衛的樣貌長得不大英俊，僅是五官端正吧了，他已經卅歲過外了，許多和他年紀相同的同事，亦已經成家立室，享敘天倫之樂。

大衛是會計主任，月薪過千，以他的資歷的確有資格結婚的。因為他屬主任，有數名女職員，同在該部門工作。他常常擺起一副架子來，呼呼喝喝，自以為了不起，所以，女同事對他十分反感。前星期，一位女同事因不值他的作威作福所為，竟然和他吵起嘴來，最後決定辭職不幹。

因為女同事辭職，所以公司聘了一位新女同事雪珍補充這個職位。雪珍上班的第一天，大衛便拿出一大疊帳簿堆到她的面前來，因為她是新來的職員，所以並不知道上司有怪脾氣，雪珍整天當然忙着整理帳簿的數項了。

隔了個星期，大衛突然傳令新職員雪珍入辦公室裏。

「陳小姐，究竟你以前在那家會計學校畢業？」大衛問。

「是自修的，祇讀過一點點。」

「是自修嗎？怪不得了，你的帳項一塌糊塗，而且現金帳和支出帳全不對勁。」大衛以不客氣的口吻說。

「是嗎？不過你卻漏了一項帳沒有列入。」大衛指着一張支單說，雪珍望了望帳單，應聲道：

「這是一筆交際酒水費，我是列入飲食帳內的。」

「但是我們另外有一項是交際應酬開支的帳項的。」大衛說。

「那麼你事前沒有告訴我。」

「好吧！妳現在拿出去再結一次吧！」大衛說完將一堆帳簿交回給她。雪珍無故被奚落和無故被責罵，心裏自然不高興，走出寫字樓，竟嚎啕大哭，女同事紛紛上前安慰。

經過好一會之後，雪珍停止了哭泣，用手巾抹着眼淚時說：「我知道他是心理變態的！」

「甚麼！大衛是心理變態？」同事驚愕的問。

雪珍點了點頭說：「我住在他鄰近，我知道他有一個女朋友住在他對面，女朋友對他很兇惡的。」

「為甚麼他仍然和女朋友來往。」一位同事急着問。

「因為他長得不大英俊，又恐妨失掉女朋友，一世做王老五，所以祇好吞聲忍氣，返寫字樓就將我們這班女同事出氣呢！」

二五一 研究服裝

撈女

力逐一開口，就講番佢係三藩市嘅野。話咽啲無上裝女郎，不但上便唔着衫，就係下便，着得都好少。有啲着比基尼下裝嘅，已經算多。最少嘅，喺肚臍下面箍條帶，當中要害部位，吊住一執布絮咁嘅野，行動起埋搖吓搖吓，認真攞膽！

佢喺度大噴口水，都唔算數，重郎刻喺個袋攞張彩色相出嚟，先唸一輪番文，大概係喺間夜總會嘅名同地址。佢先遞俾佢睇。嘩，祇見張彩色相，背景係煙霧瀰漫嘅夜總會，喺一班男人之中，穿插幾個有着衫嘅女郎，但晚有啲捧住啲酒，有啲胸前掛住個籃仔，寶煙仔同糖菓。最核突係個頭，企喺張樣度，彎起條腰，成個居高臨下咁，唔知喺度做乜野。祇見佢吊住兩個大木瓜，擺擺吓，好肉酸。

我掉唔切，挺男人爭住睇。老吳睇過之後，話：「我哋唔好學足咁樣，一方面會引起警方過份注意，唔容忍我哋；而且，黃面佬對呢家野，竟究有啲保留。大家都係要諗過啲恰到好處嘅裝至得。」

甜蜜的插曲

驚人的發展

劉賢

「不想多住些時日？」

「我縱有此意，事實上也做不到這一點。我是中了猜獎遊戲才獲得來港遊歷的機會。半個月的假期，是那家外國商行規定的。」

「不過，」傅碧霞說，「你回到吉隆坡之後，要是有興緻的話，還是可以重來香港。」

「短期內，我不會再來香港。」

「我知道你有心事；不過，你不願意講，我也不會逼你講出來的，」傅碧霞說。

曼娜低着頭，下意識地用小銀匙去攪咖啡，一聲不響。傅碧霞知道她不肯將心事講出，祇好轉換話題：

「甚麼時候回吉隆坡？」

「過幾天就回去了。」

「為甚麼？」曼娜牽牽嘴角，露了一個苦笑，並不答覆她的問題。傅碧霞雖有好奇，也不再追問。

在「美麗邨」吃過東西後，她們繼續逛百貨公司。對于一個像曼娜那樣的遊客，「逛公司」當然也是一種娛樂節目。

回到酒店，夜色四合。曼娜相當疲倦了，沖過涼，躺在床上睡覺。時間還早；不是睡覺的時候；但是，在百貨公司逛了一天的曼娜，必須用睡眠補償耗損的精力。

躺在床上的曼娜，剛陷于迷濛意識，電話鈴又響。電話機就在床頭几上。她下意識地伸出手去，將電話聽筒拿過來，往耳畔一放。

「哪一位？」她問。

電話聽筒中傳來焦躁不安的聲音：

「是曼娜嗎？我是兆桐！」

「甚麼事？」

「素珍自殺了！」

這五個字，有如一把槌子，打在曼娜的感情上，使曼娜在極度的驚詫中施了一個鯉魚打挺之勢，從床上躍起。

「素珍自殺了！」(一一〇)

秋水雁翎

第三十八章：古刹疑雲

依他的脾氣，真想拂袖離去，但他此行任務，一半也是為了自己，同時他也認為這種遭遇，是對他做人處事的最好的磨練，所以他還是忍了下來。

悟真大師笑道：

「那麼，貧僧當請掌教師兄，親自前來恭迎……」

胡天賜截口笑道：

「胡天賜草野狂人，不習慣這些，也不懂得這些，所以大師最好是先佈施我一點，我當更感盛情。」

悟真大師首則一楞，繼則呵呵大笑道：

「和尚吃的是十方，胡少俠居然要求和尚佈施起來，真是妙不可言，妙不可言！」

接着，又注目笑問道：

「但不知少俠，須要貧僧佈施一些甚麼？」

胡天賜笑了笑道：

「一頓齋飯足矣！」

悟真大師笑道：

「原來少俠還沒用餐，那沒問題，請請……咱們去齋堂去。」

一句話岔開了不愉快的問題，氣氛也較為輕鬆了。

當他們兩人並肩走向齋堂途中，悟真大師又扭頭笑問道：

「胡少俠，據江湖傳聞，令師兄方大俠，似乎很久未現俠踪了。」

胡天賜「唔」了一聲道：

「其實，我師兄經常在江湖上走動，不過，不為一般俗人所知而已！」

悟真大師連連點首道：

「令師兄是神龍見首不見尾的大俠，一般俗人，當面碰上了，也認不出來。」

接着，又笑問道：

「胡少俠投在令師門下，已有多久了？」

胡天賜心中暗笑着：

「原來你還在懷疑我的來歷有問題。」

但他口中卻漫應道：

「大概有十來年了吧！」

悟真大師口中胡扯着，足下卻已較上了功夫。

原來當他們兩位前往齋堂途中，須要經過好幾處有積雪的地方，悟真大師留在積雪上的足跡，僅僅是淺淺的一圈，如不注意，可不容易看出來，這一份輕功火候，已算很接近了『踏雪無痕』的境界，那可是胡天賜這邊，也不知他是裝迷糊，還是存心逗弄這老和尚，他的腳步，可是步步到底，那情形，可就像一個根本不懂得輕功的人一樣。

這情形，大師暗中直皺眉頭。

在齋堂中用過一頓頗為精美的素餐之後，悟真大師陪同胡天賜進入『少林掌教悟元大師的方丈室中。

方丈室中，除了悟元掌教外，還有藏經樓的主持悟亨大師，和一個侍立一旁的小沙彌。(一四三)

悟真大師走過雪地，足跡甚淺，胡天賜卻很深印足跡，弄到悟真迷惑不已。

小說

老髯

工人嘈吵 內有攪手

我問沙展打亂鐘做乜，佢曰：「我都朦查查也，已經派人去睇吓做乜。」佢尚未講完，肥仔郭仔已氣喘喘然走入來，佢對沙展曰：「前門冇事，後門則有好多人。」

「但地喺道做乜？」沙展問曰。

「我都唔知，總見佢地講，話呢一班人時時攪事者，後門已有人把守，並且關咗鐵閘矣。梁幫辦在後門，人聲嘈雜，但自己都可能唔知係為乜事。」

「有幾多人？」

「大約有百幾人，」肥仔郭答曰。

此人尚未問清楚係乜，就返來回報，正式人頭豬腦也。百幾人嘈嘈吵吵，算得乜事，肥仔郭此人太緊張矣。佢其實行入報案室就即刻知道，因為打亂鐘者，佢下山署長下令者也，佢下令必定經過報案室之當值沙展。因此我對沙展曰：「等我去睇吓。」講完，我即刻三步作兩步直入報案室。果然不出所料，一問就問到，原來係一班工人走來嘈，話佢地間廠欠佢地兩個幾月人工，現在關門大吉矣。但地來差館之目的，據報案室之伙記話，佢地想入廠，大門已關，而且佢地之事頭請咗一班兇神惡煞之人，企喺門口，阻止佢地入去，佢地曾經去過勞工處，又話有人負責，因此佢地來差館嘈云云。

其實佢地嘈亦係好應該者，佢地之事頭欠咗兩個幾月人工走佬，而佢地不過一介工人階級，兩個幾月唔出糧，都幾難生活。不過呢件嘢來差館亦冇用也，差館不能代佢地告個工廠事頭者。欠人工乃民事也，佢地要自己請律師去告佢間工廠。

報案之豆皮七對我解釋曰：「已經對佢地講明，差館不能夠幫佢地，倘若佢地要請律師，可以去民政署請求佢地幫手辦手續，或者去勞工處投訴亦可。然而佢地則關人，企喺外邊嘈生晒。現在有幾個攪手想攪事。」

豆皮七尚未講完，忽聽到乒一聲，有人打爛玻璃，我自報案室後之窗外望，大概係有人掟石仔入來，掟爛個塊玻璃。

我同頭就走，返去雜差房話俾沙展聽，呢件嘢可大可小者，有咗攪手，混水摸魚，佢地之目的何在，我地在差館內不知者也，好有可能我地要出去做嘢。

返回雜差房，一五一十話俾沙展聽，果然不出所料，佢曰：「等我去問一問幫辦，要唔要我地出去。」

我木叔到底係老差骨，料事如神者，沙展返來，即對我與潮州廖曰：「你地兩個人出去，倘若有人攪攪震者，即拉佢地返差館。」(四〇四)

阿福自說

不收錢成了話柄

「心在肚子裡。」

「你一肚子齷齪。」

「嘉芙蓮，任何人肚子裡都清爽不來的。」

「阿福，我要與你說關於公私兩方面。」

「私？私情我屬於愛愛B，」我毫不猶疑地說。

「唔講我知。」

「這方面不容第三者插手。」

「如與你談公事？」我說：「公事不妨談談。」

嘉芙蓮說：「聽你與阿標講，將大捧新人丁雲雲，捧成『梅龍鎮』之寶，那你置我於何地。阿福，你不要昧着良心做事，我對不起天下男人，對得起你！王阿狗我沒曾和他發生關係，但我毫無條件給過你。在酒帘給男人收錢，給你阿福我不收錢。不是說你化不起錢，而是說我不收你的錢是和你有情誼，唱過『情情，情情』，我啲阿福哥哥最有情個枝歌……」

女人，就是如此！當初明明是她追求我阿福的，要玩我阿福。現在，把話題倒過來說了。口口聲聲話給我不收錢是情誼。這使我領悟到一個道理，天下不收錢的事，比收錢債事難攪，欠錢易還，欠情難的。有等事，你必須付錢，對方不要錢，你也應該付錢，付了錢沒其他的話說了。

我語嘉芙蓮：「談公事最好不要牽涉到你我那一段過去，原來你是怕公司裏大捧新女丁雲雲而生妒念。呢件事，你自己先犯了錯誤。」

「我有什麼錯。」

「你在『梅龍鎮』酒帘講過，偉大的攪手王阿狗不在香港，所以『梅龍鎮』生意清淡，話我阿福與副手阿標沒有大用，沒有噱頭中。此言傳入阿標耳中，他沒有我阿福夠氣量，所以招聘新血，還顏色給你看。」

嘉芙蓮說：「我在『梅龍鎮』的拆賬，一期少一期，是有感而發。」

「但你不可不知，這是『大市面』如此，酒帘業普遍不景，豈止是『梅龍鎮』，港九二地，在今年新春後收檔的酒帘，一共有八間之多。做不住才收檔呀，做得住會不繼續？你可以說『生意淡，這樣下去怎麼辦。』不能說阿標與我沒用……」(九〇四)

三婦妹

噩耗

畢如貞大吃一驚，她細仔的盯着那婦人，樣貌模糊，依稀似曾相識。

「阿貞，你不認得我了？我是八嬸！」

「八嬸？」畢如貞在極力思索。

「我就是以前住在你們隔幾家房子的，你還記得阿翠嗎？她就是我的女兒，你們小時大家一起玩。」

「哦，我記起來了，八嬸，你好嗎？你，現在……」

「我就在這留產院洗衣服，你甚麼時候請吃喜酒的，怎麼你媽也不告訴我一聲。」

「八嬸，你剛才說我媽……」在這裏遇到『故人』，畢如貞又吃驚又慌亂，她急於要把話題岔開。

「畢師奶是早幾天入醫院的，我去看過她一次，醫生表示：她的病不輕，我跟她說話，她也有氣無力的。是了，她好像說，你到甚麼埠……」

「是的，我才回來，因為想在這裏生孩子。」她囁嚅的說：「我，所以還沒有回家。」

「昨天聽阿翠說：畢師奶不行了，醫生已經吩咐家人替她辦身後事。你，你要去見她最後一面嗎？」

畢如貞給難倒了！(一〇二)

風雷幫

高華

雙福公司的主持人

他們再開車，第二轉車平安無事，到再下一轉車，很快便有四個飛仔上車來，牛車水有經驗，一眼看見這幾個飛仔，一同上車，但沒有一個同坐，分佔四張椅，向他們鬼鬼祟祟，態度可疑，逃不過牛車水的眼睛，果然，車到半途，將座椅之乳膠墊及椅背割爛，牛車水冷笑道：「你們的膽子不小。」一拳打在一個飛仔臉上，他中指及無名指都戴了鐵戒指，一拳的力度不輕，飛仔面上流血，一隻眼睛打盲，牛車水右手奪刀，左手將他的手臂扭轉。

十叔聽到叫聲，回頭望見牛車水已經動手，問道：「應付得來嗎？」

「不要管，你開車，祇要不上落客。」牛車水抓住這個飛仔，便把他當作武器，阻擋其餘三個飛仔的刀，車中地方小，轉動不便，三飛無法合力進攻，不久，又一個飛仔中刀，跌倒座椅上。

十叔見牛車水以一敵四，究竟危險，把車泊在路邊，一手抓起鐵鎚，回身向一個飛仔背後一鎚打落，把這個飛仔打到口吐鮮血，這時四飛已傷其三，另一個飛仔想逃走，十叔道：「不乖乖的棄刀投降，我一鐵鎚迎頭打下，把你打到頂上開花。」

飛仔投降了，牛車水道：

「老十，送他們回去，等候帮主發落。」十叔開車，那個未受傷的飛仔道：「原來你們是有山頭的！」

牛車水道：「你現在自嘆走眼了嗎？現時少給我開腔，到風雷幫之後，你再跪下來向我們帮主求情吧，多叩幾個響頭，說不定我們帮主饒你們一命。」

十叔與牛車水把四個飛仔帶回風雷幫，他們已傷其三，黑仔梁向他們審問道：「你們的膽子不少，居然向我們風雷帮的車下手，現在先報你們的姓名上來，然後再報門派，不許含糊。」

一個飛仔道：「我姓劉名全，是雙福公司的打手，請原諒我們不知道光頭佬的車，是屬於風雷帮的，要是知道，便有天大的膽也不敢下手。」

「說得好，可是我們不領情，現在你打電話回去，找來一個雙福公司的主持人跟我談話。」

劉全打電話，請大哥新聽電話，祇說：「我是劉全，現時在風雷帮，有位大哥要跟你談話。」

黑仔梁接過電話後說：「你是大哥新，我也是梁大哥，你有四位手足在本幫內，四人中已有三個受傷，請你閣下過來談談，你可以不帶人來，當然也可以帶人來，隨便你。」(七〇)

播音電視節目

香港電台

四・〇〇 粵曲
親親仁人
五・〇〇 交通情況
時代曲
六・〇〇 粵語新聞
空中問答
人海情潮
七・〇〇 香江夜話
時事實錄
八・〇〇 新聞報告
夜夜此時聽
九・〇〇 轉播歌唱節目
時事特寫
十・〇〇 世界勾奇
十一・〇〇 風虎雲龍集
粵語新聞

明日播音節目

六・〇〇 新聞及天氣報告，音樂
七・〇〇 時代曲
倫敦粵語新聞及世界動態
新聞，天氣，海員空缺報告
「查根問底」
天氣及漁民天氣預告
八・〇〇 新聞及特別報告
「空中問答」
天氣報告
九・〇〇 餸菜價格概況報導
「爐邊簷下」
十・〇〇 兒童節目
點唱節目
廣播劇
天氣報告
十一・〇〇 新聞報告
「蘿蔔新談」
米高馮的故事
十二・〇〇 新聞及生猪生牛價格報道，時代曲
漁民天氣，廣播劇
新聞，特別報告，時代曲
一・〇〇 天氣報告
「時事實錄」
小說
粵曲
二・〇〇 「為你歌唱」
三・〇〇 民間故事

商業一台

四・〇〇 一曲寄心聲
文藝小說
港九時事
七十年代
七・〇〇 新聞，小劇場
十八樓C座
天羅地網
港九時事
九・〇〇 短篇喜劇
新聞，小說
十・〇〇 文藝小說
十一・〇〇 新聞，南音

明日播音節目

六・〇〇 新聞，天氣報告，音樂
座右銘
時代曲
七・〇〇 新聞，清晨雅趣，時代曲
天氣預測，時代曲
八・〇〇 新聞，天氣預測，時代曲
九・〇〇 新聞，天氣報告，時代曲
十・〇〇 繼續時代曲
每日菜點，祝壽
祝婚
十一・〇〇 新聞，報道東南亞各地天氣
重播現代小說
倫理小說
港九時事
小說
一・〇〇 新聞，天氣，報道東南亞各地天氣
粵曲
時代曲
「通俗成語」
廣播劇
時代曲
三・〇〇 新聞，粵曲

商業二台

四・〇〇 年青人時間
六・〇〇 新聞簡報
七・〇〇 新聞簡報
三〇 升中指導
八・〇〇 股市行情報導
四五 名曲與知音
九・〇〇 新聞簡報
十・〇〇 寫正字讀正音
十一・〇〇 輕音樂欣賞
新聞，夜曲

明日播音節目

六・〇〇 新聞，天氣報告，音樂
七・〇〇 新聞，天氣報告，時代曲
八・〇〇 各位早晨，漁民天氣報告，繼續各位早晨
新聞，天氣報告
九・〇〇 「升中指導」
十・〇〇 股市行情報道，粵曲
新聞，天氣報告，報道東南亞各地天氣，
十一・〇〇 為你歌唱
十二・〇〇 新聞，社團活動報道
一・〇〇 音樂的約會
港九時事，股市行情
報道東南亞各地天氣情況，
二・〇〇 時代曲
三・〇〇 粵曲點唱
新聞，股市行情，繼續粵曲

麗的銀台

四・〇〇 股市行情報導
武俠故事
五・〇〇 兒童小說
廣東風俗談
六・〇〇 歐西曲，小說
七・〇〇 歌唱戲劇，小說
時事實錄
八・〇〇 新聞報導
戲劇生涯
茶餘飯後
九・〇〇 轉播歌唱節目
民間故事
十・〇〇 世界名著
歌聲處處聞
十一・〇〇 新聞報導
夜半奇談
時代曲，新聞

麗的金台

三・〇〇 潮語廣播劇
現代潮曲
五・〇〇 小說，彈詞
新聞報導
六・〇〇 夫妻之間
七・〇〇 小說選播
八・〇〇 新聞報導
潮語歌唱故事
九・〇〇 戲曲介紹
十・〇〇 潮曲，小說
十一・〇〇 新聞報導
十二・一五 潮語青燈夜話

麗的電視

四・〇〇 新聞摘要
話劇，新盲俠
五・〇〇 小小樂園
粵語片
六・〇〇 校際問答比賽
世界新聞
七・〇〇 銀色新聞
山水之歌
八・〇〇 曲中情
步步高陞
九・〇〇 千金小姐
十・〇〇 今日新聞摘要
妙手仁心
迷離境界
十二・一〇 新聞報告

無綫電視

四・三〇 新聞，兒童劇
宇宙奇觀片集
五・〇〇 地球保衛戰
粵語長片
六・〇〇 新聞報導
七・〇〇 過三關
八・〇〇 雌虎雙雄片集
九・〇〇 歡樂今宵
十二・二五 最後新聞報導

體育

足球聯賽續演一仗
消電拼勁均佳 花墟今有激戰

甲組足球聯賽今日有一場消防對電話在花墟球場舉行，下午四時開賽，雙方預備組于下午二時十五分打頭陣，票價一律二元四角。

消防在聯賽第一循環遭遇電話時，以二比一獲勝，電話陣容已不如前此般完整，如今在聯賽次循環重逢，消防再勝一仗成份極高。

現在聯賽成績表上，雙方所得積分相同，所不同者，是比賽場數多寡而已。消防十一戰三勝五和三負得十一分，電話比賽十五場三勝五和七敗亦得十一分，與東方（十五戰得十一分）併列于積分表末尾次席，降班威脅甚大。不過消防今後仍有不少得分機會，電話則較爲渺茫，處境就危險得多了。

電話有一個時期狀態甚佳，憑着一股拼勁，曾經從不少鉅型班身上搶分，可是他們的球技到底有限，前鋒威脅不大，所以，仍不能爭取到更高的成績。現在因爲主將吳汝賢壓骨折斷，須要治理相當時日，少了一員好手助陣，攻守均受到影響，戰績低落。今天出戰消防，雖然有意爭取分護級，看來亦感力不從心，不易達到目的。

消防除了張子慧最突出外，其餘人腳與電話比較，亦勝一籌，況且消防的拼勁亦甚了得，電話希望以死纏爛打佔得便宜，實難得逞。

但是消防有一個缺點，是鋒綫祇有張子慧最有威脅，假如他被對方釘牢，消防贏波機會就大大減低。論近況，他們最近在銀牌賽曾敗于流浪，在聯賽又受挫于元朗，狀態亦不見得好，祇是今天所遭遇的對手電話，比他們更不濟，到時如非輕敵，定可以取得勝利。

第一循環碰頭時，電話狀態好，陣容完整，也敵不過消防，如今少了吳汝賢，實力減弱，就更不是消防敵手了。雙方佈陣如下：

（消防）勞鑑全、陳少雄、陳長強、劉志威、鄭日華、許植強、黎寶忠、古秋航、陳若奇、張子慧、王永生

（電話）盧國華、陳光榮、劉志添、岑仔、李崇光、郭振華、張志培、馮中元、阮渭邦、蘇紹源、胡錦良

越位陷阱誤事 怡和一球飲恨

花墟場昨日爆冷門，怡和在近萬觀衆的面前輸波，愉園由馮與強突擊得手，以一比零。「鉅型班」怡和昨日受挫，在甲組聯賽積分表上爲十六戰得廿四分，即爲已失八分，已較流浪失多五分，昨日輸波以後，怡和在甲組聯賽的爭霸機會也更加渺茫了。

怡和昨日的致敗原因，由於「傷兵」太多，觀華傑、盧洪海負傷未能上陣，排陣已感到困難，起用預備組的陳世與擔任中場球員，而上半場賽過三十分鐘，黃文偉進攻時被江達祥「標波」而撞傷，怡和鋒綫最有作用的主將離場以後，以張耀國開上鋒綫替，可是攻勢頗然已減弱了，可最低限度造成進攻的組織受到影響，距離終場前八分鐘，教練駱德興親自上陣，以代替張耀國，從昨役的排陣及換人，可以看出怡和因爲「傷兵」多，使佈陣已有捉襟見肘的困境，雖則在昨天的比賽，怡和佔較多的攻勢，可是推進緩慢，造成了愉園有足夠的時間回去佈陣，因此也形成了久攻之下，師老無功，亦爲怡和未能打開紀錄的因素。

越位陷阱似乎爲兩隊於下半場較喜運用的方式，當業錦洪於賽至下半場八分鐘離場，由林英傑與上替以後，愉園的防守也由這時開始，怡和的越位陷阱頻頻上當，但怡和的前鋒越位陷阱卻誤事，當賽至下半場十三分鐘，馮與強發難，因爲久未上陣的駱德明未能與隊友配合，遂被馮與強突破這一個偶然機會，盤球至近門七碼開弓，怡和也在越位陷阱失票而致輸波，其實怡和的使用越位陷阱亦屬戰術上的失策，一個甚少上陣的守衛，與隊友的默契不夠，乃屬無可避免，因此輸波的責任也不應由駱德明負擔，而應該說是整個戰術上的錯誤。

從昨日比賽看，可以說是一場雙方都着重守衛方面的防禦戰，不泝愉園顯出是守優於攻的隊伍，怡和也有同樣情形，這支「鉅型班」敗在職業聯賽以零比一敗於流浪之役，是採取守勢，昨日對愉園，向以採取「唯攻戰術」的怡和，對於防守也特別重視，似乎對於鋒綫的進攻力量失卻了信心。

昨日到場觀衆九千九百七十八人，門劵收入二萬三千餘人。預備組怡和和愉園零比零。甲組怡和愉園之戰的唯一入球，乃於下半場八分鐘由胡秀文傳球，馬與強突入近門七碼射入。兩陣如下：

（愉園）盧德權、黃文光、業錦洪、江達祥、廖錦明、胡秀文、林英傑、陳振權、郭振榮、馬與強、周志雄

（怡和）仇志強、鄭潤如、張耀國、駱德明、陳鴻、黃振烈、陳世與、蕭銳根、黃文偉、葉尚華、鄭國根

參加台盃網球賽
蔡國衡有大胆作風 選將以新人爲基本

據南華早報昨日刊載：代表本港參加本年度台維斯盃的隊長蔡國衡透露，香港台維斯盃名將林方，已被網總放棄代表資格，他原來的位置，將由本港初級組網球冠軍張仁忠爲代。

該報又引述蔡國衡的話說：「論球技，無可否認是林方較張仁忠爲佳，但香港的網球前途，繫於是否有足夠的新人接班，所以我大膽挑選張仁忠出席這項重要的國際賽，讓他能夠吸收更多的經驗。」

據該報謂：蔡氏所透露的台維斯網球隊隊員名單是：韋良、徐錦翔、許子石和張仁忠。

據網球圈人士指出：蔡氏此舉將備受抨擊，因爲隊員名單中，韋良和林方年齡是相若的，而且球技和狀態都沒有甚麼差別，應同屬港隊的主將，但爲甚麼蔡國衛保留前者而放棄後者呢？

本報記者昨日特就此事訪問林方，據林方表示：上述的報導，並非網總的正式公佈，他本人亦曾就此事向網總會長傑頓質詢，而傑頓亦表示對此全不知情。

林方並說：這次網總是把挑選台維斯盃人選的責任交給蔡國衡的，所以人選方面，都是由蔡氏來決定的。

他最後稱：他本人對入選的事，還是持觀望態度的。

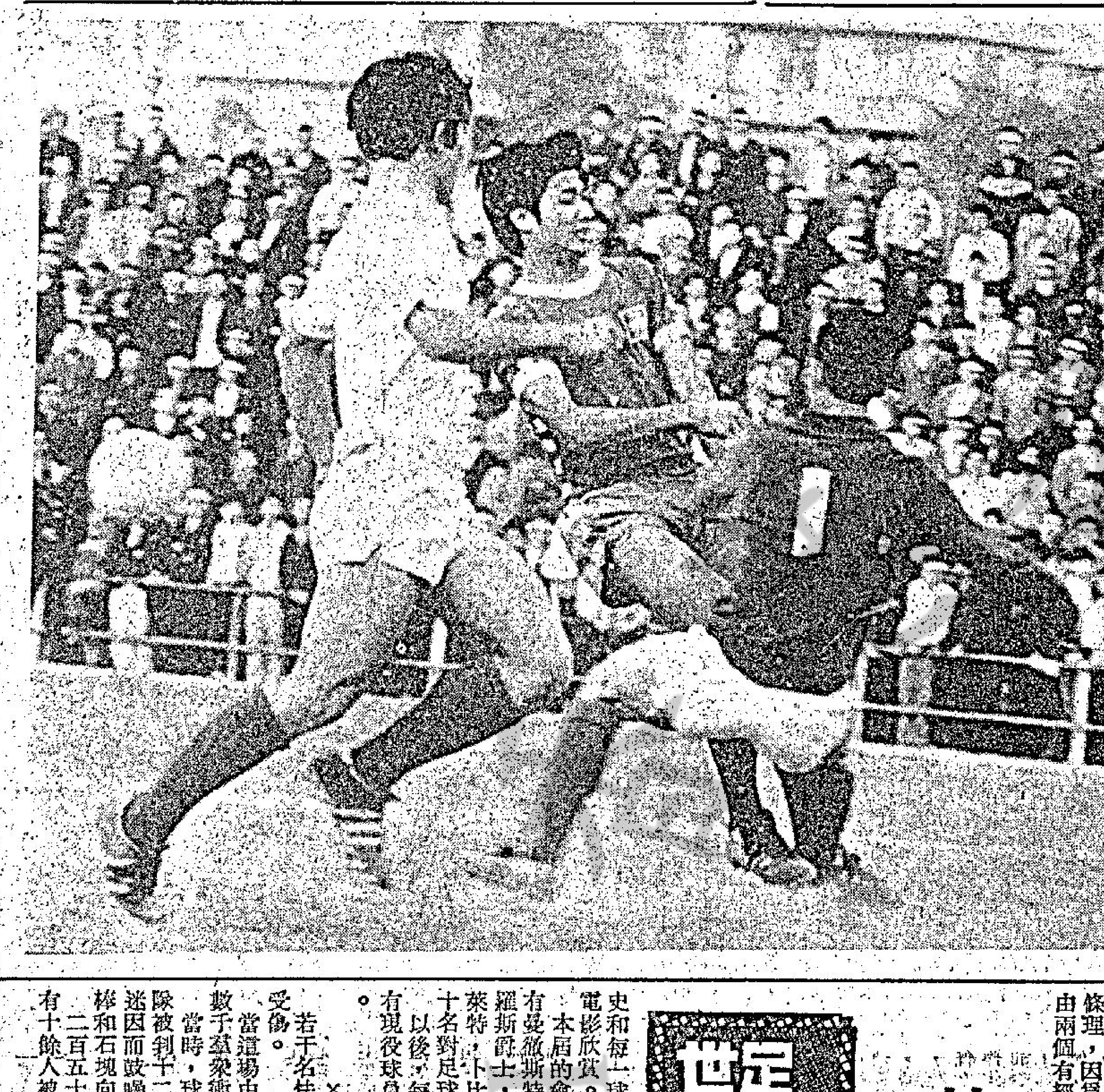

葉尚華攻門：甲組足球聯賽，怡和昨以零比一敗於愉園腳下，圖爲怡和葉尚華（中）帶球攻門給愉園門將盧德權搶出救去時情形。（翁就國攝）

香港參加兩項乒乓大賽
後天出發赴星 廿六轉飛日本

香港乒乓總會參加「第一屆英聯邦乒乓大賽」及「第卅一屆世界乒乓大賽」的兩支代表隊，將於日內先後出發赴星加坡及日本名古屋參戰，昨日在文華酒店頂樓舉行授旗典禮，由名譽會長霍英東，把旗幟授交總領隊鍾榮光。

授旗儀式舉行後，霍氏在致詞中闡述香港乒運過去有過輝煌的一頁，在多次國際大賽中有優越成就，亦曾擊敗過訪港之世界冠軍，祇惜近年走向下坡，今日宜振作起來，恢復往昔之聲譽。

接着港協會馬副會長講話，主要是希望港府早日撥出公地興建室內運動場。

乒總會長鍾榮光，以總領隊身份致謝詞，並表示此次參加比賽，本着勝不驕敗不餒的精神，努力以赴。

參加第一屆英聯邦乒乓大賽的香港代表隊，定於後天（十八日）下午二時卅分，乘馬星航機出發赴星加坡，至廿六日返港，在啓德機場停留四十五分鐘，即於下午一時卅分，乘馬星航機轉飛日本參加第卅一屆世界乒乓大賽，而部份隊員在兩項大賽中都入選爲代表。

據鍾榮光表示，參加英聯邦乒乓大賽的單位共有十五個，以英國及香港的實力最強，港隊有機會進入前三名，成員以經驗豐富的老將居多，而參加世界盃的成員，以年青新秀居多，目的志在培養人才，在世界大賽中實無問鼎機會。

鍾氏又表示，此次派隊參加兩項大賽約費二三萬元之譜，這些經費是由會長級以上人士及社會熱心人士贊助，他又表示，目前香港球員均進入狀態，每一晚都苦集訓。

茲將參加英聯邦及世界盃大賽之香港隊職員名單列後：

（英聯邦乒乓賽）領隊：鍾榮光。職員：吳欣榮。隊長：鄧鴻波。男隊長：馬祥貴，馬龍生，劉錫晃，陳卓年。女隊員：劉惠珉。

（世界盃乒乓賽）總領隊：鍾榮光，領隊：李添。職員：陳天華。隊長：馬祥貴。隊員：馬龍生，吳棟華。

以我所見

消防急圖重振聲威 電話將採嚴守求和

電話亟圖搶分護級，消防要爭取較高位置，今天的甲組足球聯賽將爲一幕攻防戰，消防可控制大局，倘若「滅火車」能夠破密集防禦，則仍應再挫電話，看來這仗電話的最高希望亦僅爲「求和」，爆冷門的可能性似乎很微。

在甲組聯賽的成績表看，則消防及電話均爲得十一分，排列在第十一及十二的位置，然而雙方的處境卻顯然不同，消防比電話賽少四場，因此「滅火車」仍有力爭取聯賽的四強位置，甚至尙有機會闖入三甲，電話則已渡受降班的威脅，須爲「護級」而拼搏。同排在第十一位的消防爲十一戰三勝五和三敗，射入十八球，失十七球，得失均爲十一分。電話則已賽十五場，三勝五和七敗，射入十六球，失廿六球，故雖與消防同是得十一分，但却已失去十九分。消防的實力較強亦爲衆所週知，電話今天也許未敢有爆冷門而取勝的奢望，祇能抱「輸少當贏」的心理，希望利用密集防守「求和」，因爲電話倘能在勁旅身上搶得一分，對於「護級」不無少補。

消防最近兩仗均受挫，對於該隊的軍心可能受到影響，此役與攻擊力不強的電話，消防正好乘勢爭取勝利，以冀贏波而重振士氣，看來必採主動攻擊，雖則消防電話同是守優於攻的球隊，然而雙方提頭，消防可憑前鋒的實力強而佔盡攻勢，故贏波乃屬合理的戰果，雖則消防在甲組銀牌以敗於流浪而被淘汰，甲組聯賽則以零比一受挫於元朗，也許電話的防守可能不比元朗遜色，可是鋒綫的威脅力不夠，對於消防的衛綫無法施展壓力，因此元朗雖有爆冷挫消防，但電話的鋒將似缺乏這種潛力，而且在消防採取主動攻勢的情況下，電話後防恐在捱打的局面下，中場球員及前鋒亦須回防助守，試問又怎有進攻的力量，而且冷門不是經常出現，消防鑒於曾敗于元朗，守衛方面亦力求嚴密防守，該隊的防禦網，算得相當嚴密，祇要不致輕敵，則可保不失，是則電話亦難施展突襲。

雖則消防的作戰，進攻時以張子慧爲重心，電話的守衛亦必力圖鉗制「阿平」，很可能由岑志强負担這個責任，然而電話的「雙中堅」制防守恐易出漏洞，同時，消防的兩翼王永生與陳若奇本屆球季均有進步，黎寶忠的綠逸工夫亦足以「餵餉」，因此電話即使力圖監視張子慧，惟消防的攻力依然存在，且消防敗於元朗及流浪，主要的原因，仍爲將陳長強調回後防，使中路的舞育力減弱，此役必將他調上前綫，施展「中央突破」的打法，故電話的後防所受壓力更大，亦屬可以想像，在對方猛烈攻擊的情況下，密集防禦難免百密一疏，而且，倘若消防由陳長強以頭球攻門，則電話的中堅劉添亦不易應付，雖則劉添的位置及「頭槌」均足以抵禦高空球的進攻，但跳躍太多，則體力的消耗亦較多，足以影響後勁，電話亦被迫由岑志強協助防守中路，那末對於監視張子慧方面，也出現弱點，使「阿平」有更多活動的機會，故倘消防此役「搶攻」，則電話恐亦難免一敗。

聯賽首循環，消防以二比一僅勝電話，今天兩隊重逢，預料比數仍相當接近，電話最近在聯賽以一球敗於星島，銀牌複賽在加時才以二比三敗於愉園，足見電話的防守力不弱，問題祇是在捱打的局面下，易被對方憑一個偶然機會而贏波，吳汝賢受傷以後，電話的進攻力量影響更大，近期以張志培開上前鋒線突擊，亦爲爭取入球機會的辦法，對愉園的一仗雖敗，但戰術卻相當成功，然而消防的守衛有速度及肯拚，電話的突襲，似乎亦爲失球以後爭取扳平而達成「求和」目的的方式，要憑偷襲而爆出冷門，可能性也許太微了。

今夕籃球聯賽 兩仗均有可觀

籃球聯賽男子甲一組的戰事，今夕有兩仗在九龍伊館上演，七時半南華對僑聯，八時半警察對消濱。

以對賽隊伍的近況作衡量，則南華、警察可佔勝面居多。

南華對僑聯，將爲一場「快波」決勝的關鍵，似乎仍在誰能在快速的攻守中不致亂陣腳？南華的進攻應該較有條理，因爲起碼就可以由兩個有經驗的球員吳乙安、李梅生輪流領軍，使年青的球員在獲得適當的供應下而取分，僑聯則缺乏了這樣的人物，因此爲雙方不同之處，在「快門快」的競賽下，南華較易發揮戰術。僑聯與對方打「快波」恐因球員經驗未足而致快而帶亂，今仗應看好南華。

警察對消濱，由於消濟先後敗於僑聯及南華，已與爭霸絕緣，警察雖曾一敗，但角逐錦標的機會依然存在，倘能在今夕贏波，則與南華爭衡，警察球員近況甚佳，射手衆多，倘能演出水準，則可取勝。

巴西告斯奴隊 派員來港斟盤

【本報訊】於去年爲足總帶來近卅萬港元盈利的山度士足球隊，有意於本年十二月間，捲土重來。上述這項消息，是該隊的代表人沙利士，昨日向本報記者發表的。

據悉：沙利士是於上週末，與其夥友吉曼一齊乘機到港，此次來港的主要目的，並非是代表山度士球會前來，而是奉「告斯奴」足球隊派來港，與本港足總直接接洽「告斯奴」來港事宜。

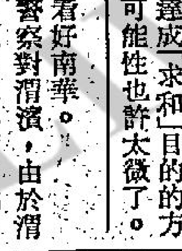

萬事達保齡：天星保齡場與美達藥廠合辦之「萬事達」保齡聯賽，昨舉行幸運抽獎，結果得獎者爲史勿夫（右），由贊助人該廠董事長梁天賜（左）將「司馬表」贈與幸運者。

足球世界

英國足球名人會堂

利倫敦的遊客將於不久會看到英國的「足球名人會堂」。這個會堂位於倫敦市中心的牛津道，並於三月間開幕，佔地一萬四千方呎，它將展出英國足球協會的歷史和每一球季的每一場比賽，與及有若干球賽電影欣賞。

本屆的會堂足球人員，挑選委員會委員將包括有曼徹斯特聯隊領隊寶樹比爵士，世界足球會長羅斯爵士，英國國家隊領隊藍西爵士，哈特卡萊特，卜比查爾頓和杜根。他們將選出十五至二十名對足球有貢獻的人，列名於「名人會堂」。以後，每次球季結束後便加選兩人，但將不會有現役球員被選，除非他由職業球賽退休後三年。

由於西班牙國家球隊連勝六場，因而國民對足球的狂熱達到空前的地步。科巴拉於十七個月前接任爲國家隊領隊之後，他從事若干項改革，挑選一百五十名有名和無名的球員往馬德里接受特別訓練和戰略研究，向他們灌輸革命的方法和思想，而其中最重要的是他使球員們感到入選國家隊是最高的榮譽。科巴拉說：「西班牙有信心直逼向一九七四年的慕尼黑世界盃。」

圖爲英國「足球名人會堂」委員會委員之一，寶樹比爵士（左），杜根（中）和卜比查爾頓（右）。

× × ×

若干名佐尼亞球員和球証在非洲盃半準決賽中受傷。

當這場由衣索匹亞對佐尼亞的比賽進行中，有數千名暴衆衝入球場內毆打佐尼亞球員和球証。當時，球賽進行至下半場十五分鐘，衣索匹亞隊被判十二碼，佐尼亞隊球員尼華勁射破網，球迷因而鼓噪起來，他們衝入場內，用角球旗、木棒和石塊向佐尼亞球員和球証攻擊。二百五十名警察經過二十分鐘才能恢復秩序，有十餘人被捕，該場球賽亦告腰斬。

× × ×

論馬　董平

勇將長途不逞 應一試爭短途

六八年馬勇將，在新馬時期一擊即勝一哩，同年再爭打吐賽，負於盃友得第二，於是被編入第二班。第二季在第二班出賽立即拼一哩，結果敗於金滿谷得第二，賽後仍被升上第一班，則嫌升班不合理，故在第一班內出賽未嘗有表現，降回第二班後，上季末然後拼一哩二五路程，結果敗於超羣及儀金得第三，此後再等降班。本季在第二班出賽過即降入第三班，於是立即操起在週年賽出一哩一七一碼，拼搏求勝，但競賽結果敗於人之像倖得第二，証明長途實力在第三班裡仍不易贏。上次第三班有一哩路程，放棄不參加，而留待今次出六化郎四十碼，是準備一試。

勇將究竟是長途馬抑短途馬呢，目前尙難確定，曾否有過表現，但跟途不進一位，此外在第二班多數出長途，出短途却全無表現，則短途速度無法計算。跑長途則祇係一匹平均速度而後段乏勁者，看牠的跑法有多少似七一年新馬凱靈登，亦爲平均速度而且跑出好時間贏馬，勇將是否亦如此呢，要經過今次出賽後始有答案。不過牠在出賽時表現出長途倘在前頭放領，卻輸在後勁較弱，跑一哩仍如此，則在六化郎四十碼路程應予一試，假如能像凱靈登一樣，一出閘即搶放頭，相信跑六化郎四十碼當會適合，而在第三班可夠贏。

因爲看到牠在星期日試一課六化郎，快而有勁，狀態已足夠了，現時必有在週年賽時拼一哩一七一碼之水準，故無短途賽績，狀態足夠經無問題，既便靠估，故臨場要有相當分頭然後值得選此博半冷門。

小神仙論馬

第七班短途 得法演出穩

第七班賽六化郎四十碼尚有一組編入本週末舉行，報名馬十二匹，以近期表現而論，則寶貝林與得法將係此場爭勝主角。得法本季出賽過三次，已兩贏一位，未嘗落第，更顯狀態之穩健。牠自降第八班即勝此程後，升回此班上次再贏五化郎，能壓倒馬寶、美境及新希望等駒，當時入直路時仍落後頗多，末段與新希望一齊衝上，一路佔優勢之馬寶即壓倒，而新希望僅能以短馬頭跑到第四而已。看牠實在上週末能由頭放到尾贏六化郎四十碼，倘能跑到一分十八秒二，則兩捷之後仍保持勇態之得法，跑六化郎四十碼路程比五化郎更宜，要有意準備再捷一場，則在完成一季三捷，此場之機會當仍稍爲突出。

對手將前次跑此程僅敗於兩家好而亦能以短馬頭壓倒馬寶得第二之寶貝林較有威脅。此駒自拼得第二之後經過休息一次賽期，且休息了兩個多月然後復操，但就復課後連操三課快六化郎所見，則此次再出六化郎四十碼路程，自必見仍好，狀態大致上準備再來一次，這是實力署遜於得法而能快放領先可佔便宜者，故比較之下與得法機會便頗爲接近，勝負之數將決定於騎得如何而已。

如果有半冷門或冷門出現，則新希望與得咗將係較有機會的兩匹。新希望上次跑五化郎得第四時，賽前操練準備顯仍不夠，臨場竟成大熱門，結果後上雖有力，仍比不上得法衝刺之凌厲，故僅得第四，經過這一次，近期早課多操快六化郎，顯然有進步，在早課走勢既較順，而馬身亦較鬆了。則以此駒潛質估計應非僅值第七班之馬，進步之下便有力，後來居上而反勝得法。得咗則係降班而早見狀態，已大勇之馬，但雖然步速度不會太好，且亦有後上狀態大勇，則在同場馬未必跑出水準之下，由牠勝出並非不可能，故視爲有冷門機會者。

週末賽馬九場 下午二時開始

第一場　第七班　六化郎四十碼

馬名	磅
寶貝林	一四六
得法	一四四
驪歌公主	一四〇
益衆	一三九
得咗	一三八
力橋	一三七
美境	一三七
新希望	一三六
速勝	一三四
我可勝	一三三
海上霸王	一二九
雲飛踶	一二五

第二場　第九班　九化郎

馬名	磅
獵神	一四六
火花	一四五
三與四	一三七
一枝獨秀	一三六
特美驅	一三三
黑帶英雄	一三二
蓋世魔王	一三一
及時趕到	一三〇
安家	一二九
威能	一二七
滿堂紅	一二五

第三場　新馬　B班五化郎

馬名	磅
仙草	一四八
歡樂滿谷	一四五
高手	一四四
貝歌娜	一四一
好順利	一四〇
銀子	一三九
眞好彩	一三九
皇冠之寶	一三八
黑胡椒	一三四
珍味	一三〇
非國名花	一二五

第四場　第三班　六化郎四十碼

馬名	磅
勇將	一四六
好精彩	一四五
飛勝	一四五
多盈利	一四四
我至叻	一四三
少女	一四一
龍運	一四〇
東山霸王	一四〇
黑美人	一三七
麗水	一三三
大飛俠	一三一
神龍	一三〇
吉利星	一二五

第五場　新馬　B班五化郎

馬名	磅
勝勝	一四六
飛行俠	一四四
愛爾蘭假期	一四三
神槍手	一四一
信德	一三九
金寶鈴	一三六
豪俠	一三三
卜合	一三二
雪山	一三〇
泰橋	一二八
心皇	一二五

第六場　第三班　一哩二五

馬名	磅
勝利	一四五
森林騎俠	一四一
過得去	一三八
滿意	一三五
紅利証券	一三三
寧靜	一二五

第七場　第九班　五化郎

馬名	磅
銀鈴	一四六
快活人	一四四
時裝日	一四三
大晒	一四〇
雄獅	一三九
波草	一三四
神箭	一三三
獎品	一三一
原始神	一二九
超光	一二五

第八場　新馬　B班一哩

馬名	磅
人之道	一四八
愛安	一四六
新市場	一四五
翠翡湖	一四三
傳眞衛星	一四二
眞勇敢	一四〇
快樂少女	一三九
豪華武士	一三七
神駒	一三六
美麗鐵	一三五
威健霸	一三四
珠江	一三一
蟹華	一二八
有機會	一二五
（後備）天馬	一三三

第九場　第三班　六化郎四十碼

馬名	磅
心寶	一四八
忠友	一四六
多好運	一四五
寶城	一四四
全滿	一四三
高山	一四二
出術	一四一
威特霸	一三九
豪傑女	一三八
樂趣	一三七
賀相逢	一三五
幸運星	一三三
神戶	一二九
美麗	一二五

文王「晨操快訊」刊第二頁

四方八面　曹霸

本週配搭依然兜亂 又是爆冷危機

△近來對于冷熱難避，確要注意。冷個隻去個隻，熱個隻又要等吓機會。這一套係老托行之至慣，其後他的老友蘇芬諾夫，孔步亦步，孔趣亦趣，行之且甚焉。而且，變本加厲，週末的賽事，不只老蘇如此，老米亦如此。以往老史不一史亦如此，今次也一定行這一套，那麼，如此個隻的風氣，恐怕今後更加厲害了。

上週末，公開賽沙盃之角逐，蘇麗之必勝，貼士滿天飛，結果必勝變成不勝，而個隻半冷的新圖，兩個箭步一哩閘，則一過在必勝之尾後，立即越過直趨終點，贏得輕易。第二場，史麗的中發白，熱得十分厲害，而谷中公主則成半冷，跑起來，又只見谷中公主與草上飛鬥放，到最後兩步，一經發力，又超前先抵終點。另一場第七班六化郎，米麗之金寶今次易配告魯士，一般以爲門志增強，於是又成大熱，同麗的馬寶因被人忽視，成百元以外的冷門，起步未幾，即搶欄直放終點，又爲底出之一套。其後米麗便給告魯士另殺一隻蒙古王子之大冷門。

近來底出之一套，確蔚然成風。今後馬友們，實不可重視。本週末，每一場馬房中而有兩駒上陣者，必不可忽視，而且必須於分場表公佈之時，立即注意配搭與操練。

△另一樣，本週末的賽事，亦會因有騎師之罰停賽，使各配搭，更爲兜亂，上週末，因配搭之兜亂，而爆出隻蒙古王子之大冷，臨場監傳贏晒之只時，後段乏力，僅得個第三，一幕成名則得個第二，構成一個大冷Q，派彩幾可觀。

本週末，黃明晏的坐騎增添，確須注意。我個人更對於上週策星月，跑得相當可觀之謝恩燮，必須予以注意，此君近期內極有可能在公開賽場合中，爆其一次大冷。

市場漫步

英郵政工人罷工事件雖解決 對英出口貿易未可樂觀

英國的郵政工人罷工事件解決後，香港對英國貿易也逐漸恢復正常，但香港有關工商界人士認爲今年對英國出口貿易仍未可看好，特別是港產品對英國輸出能够保持穩定，則於願已足。

據英商洋行人士指出：英國郵政工人罷工，歷時四十七天，已於上週初解決，香港與英國之間的郵件亦已全面恢復，對英國貿易也恢復正常。在英國郵政工人罷工的初期，香港有關商家曾認爲對英國貿易無大影响，因爲主要和大宗的港產品輸往英國，以及英國貨品運來香港，可以利用長途電話或電報聯絡。但事實的發展，與一般商家的估計有出入，主要原因是郵件的阻礙，致令很多次要和貨量不大的港產品，英國商家向港補充訂購延緩，而英國方面亦有一部份貨品未能運來。現在估計，英商商家在郵政工人罷工的一段時間內，向香港訂購的貨品大約減少百分之十，英國方面因爲郵政工人罷工而影响延緩運來的貨品，亦有百分之十五左右。

現時香港對英國貿易，已經完全恢復正常，但洋行人士及香港有關廠商認爲今年香港對英國出口貿易仍未可樂觀，主要原因是英國的經濟情況尚未好轉，特別是港產品對英國輸出，增長率希望很微。往年到了三月，就是英國商家開始向香港訂購聖誕節及冬季應銷貨品的時候，但最近半個月間，除了利用長途電話及電報接洽之外，屬於大宗的訂購尚未有所聞，看情形，英國商家向港訂購聖誕節及冬季應銷貨品，可能要延至四月份纔逐漸有明顯的表現。

去年港產品對英國輸出，是過去多年來增長率最小的一年，根據統計報告，去年港產品對英國輸出十四億八千一百萬元，比前年的十四億六千四百萬元增加一千七百萬元，即增加百分之一點一。要知道，去年港產品對英國接單價格平均比前年提高百分之三至百分之四，實質上去年港產品對英國輸出的貨量比前年減少，是無疑問的。

儘使現在英國郵政工人復工，香港對英國貿易也恢復正常，但洋行人士及有關廠商認爲英國的經濟仍然動盪不安，人民的購買力低落，港產品在英國市場實銷未易有較好的開展。另一方面，洋行人士又認爲英國貨品在香港市場的競爭力漸不如前，由於英國的工資不斷上升，英國產品製造成本增加，現時英國產品在香港市場銷售，除了羊毛織品仍然佔優勢之外，其餘如人造纖維織品、電器、汽車、皮鞋、西藥、化妝品、洋雜、化工原料、五金、洋紙等，都不能與其他國家的產品競爭。因此，唯一使香港有關工商界人士安心的，就是英鎊國際市值十分堅定，顯示英鎊在今後一段不短的時間內不會再貶值，近月來香港的大銀行對英鎊買賣仍然正常，價格上落甚微，港產品輸往英國，採用D/P或D/A方式付運的，銀行亦照常接受買單，但香港仍有大量資金存在英國，影响香港的銀行應繫未鬆，這是英國方面的利息仍高，從而吸收香港的資金繼續在英國套息。

深造組鋼琴合奏冠軍 羅徵諄馮鳴楓 同獲評判激賞

「在此次深造組鋼琴合奏比賽中，表演者在音樂上的造詣都有很高的修養，尤其是第九號的兩位同學……」校際音樂節評判員薛尼夏禮信教授在上週六晚一個宴會場內如是說。

在這項深造組鋼琴合奏賽事中，九號的羅徵諄和馮鳴楓，是夏禮信教授推崇備至的兩個，他們在是次比賽中以九十一分壓倒性優勢取得勝利，榮獲本屆校際音樂節中的「夏利奧」盃。

夏禮信教授在評論時說：「他們具有高度和熟練的彈奏技術，有豐富的想像力，把作曲者的原意有深度地表現出來，加上他們優美的台風，更使整個表演生色不少。」

羅徵諄同學就讀於聖保羅男女中學。英中四年級今年才十四歲，早在前幾年已在音樂界嶄露頭角，而在近數屆校際音樂節中都有極佳的演出。除了鋼琴演奏方面有高深造詣外，他對唱歌和拉小提琴都有濃厚興趣；不但在音樂有好成績，在校中也是一位常被老師讚賞的高材生。他除了對音樂有特殊愛好之外，閒時總喜歡手執一卷。

馮鳴楓同學是聖瑪利書院英中四學生，曾在多次音樂節比賽中獲得冠軍，這次是她第二次和羅徵諄合作，兩次都以優良的成績奪得冠軍。

當記者向他們道賀時，他倆都不約而同謙虛說：那是老師教導有方所至，如果沒有她諄諄善誘，孜孜不倦地指導和糾正他們的錯誤，他們是很難有今天的成績。

其後記者與他們談及將來的願望時，他們表示現時距離成功依然有一大段路，還要更加努力去學習，希望將來能置身於音樂事業。（本報記者莊耀民）

獲得女子中文集體朗誦冠軍的筲箕灣嘉諾撒女子中學朗誦時攝。（記者韋志廣攝）

烏溪沙青年週末營 歡迎青年男女參加

【本報訊】七十年代的青年，不單要面對日漸繁雜、充滿緊張和挑戰的社會生活，而且要積極的與成年人並肩合作，參與社會事務。因此，青年人亦需要適當之恰閒活動。中華基督教青年會有見及此，每月均舉辦公開週末營，使一般久居於社區之青年得以擺脫緊張煩勞，享受自然美境。據悉：該新村本月份之營期爲廿七至廿八日，內容包括營火燒烤晚會，十四鄉及烏溪沙漫遊、歌唱、遊藝舞會及各項康樂球類活動，有興趣參加者，可前往該會各會所索章報名或電K八八〇一一一，該新村辦事處接洽。

杜鍾斯破九百大關 刺激市道活躍價升

美股動態

【紐約十五日合衆國際社電】搶手的股票及藍木材類股票今日急劇告漲。交投極爲暢旺。杜鍾斯工業平均指數在收市時超越九百點子，這是去年六月十一日以來首次出現的現象。

鈴聲响後，杜鍾斯指數成九百零八點廿點子，比星期五收市時增加了九點八六。

專家表示，自從去年十一月中，市道沉淡，造成人心畏懼。現時杜鍾斯再超過九百點子，亦能刺激市道回升。

若干報導再指出利比亞仍在考慮石油收歸國營，故此在該國有投資的奧色登圖石油公司股票大跌，在新澤西的標準石油則告漲。

在收市時，杜鍾斯卅種工業平均指數漲升九點八六，成九百零八點二，上次杜鍾斯指數越過九百是在去年六月十一日，該日杜鍾斯股票達九百零四點九。

成交達一千八百九十二萬股，星期五則只有一千四百六十八萬股。

紐約證券交易所活躍股票在收市時價格：

股票名稱	收市價
雅富利產品	卅三點三七五
佳士拿汽車	廿九
德赫納斯	二十
奧色登圖石油	十八點一二五
加迪工業	十二點七五
格蘭紡織	十點二五
漁業科學	十六點五
摩士鞋廠	廿六點五
德州高富琉礦	廿一點七五
三巨工業	四十八點七五
通用電話	卅五點二五
荷蘭皇家	四十三點三七五
金高銅業	卅八
國際電話	六十一點三七五

港股分析

股市靜中帶穩 大酒店有轉機

股市今晨表現靜中帶穩，其中數種近日熱門股份，造價報升，其除股份，雖然未見上揚，但造價堅穩，至十一時左右，交投未見暢旺，買家興趣集中在一般熱門的股份。

在今晨的交投中，以太古船塢，九龍倉，會德豐，置地，電話公司，大酒店及凱聯等較見活躍，九龍倉今晨造三十一元二角五分，太古船塢造七十九元，會德豐造十三元六，置地公司造九十五元，置地股權扳至十五元一角，電話公司造四十九元七角五分。

海港企業今晨似見穩定，造七元八角五分，大酒店因爲派息，今晨造價有上升的趨勢，造價二十八元八角，因此而連帶凱聯酒店亦見暢順，造八元零五。

梅真利這個上市時適逢大市欠佳的時間，因而連遂受挫，此一股份，市場中人都未見較佳的信心，此當然與大市的影响因素有關，但在實質上面，尤於它的產品多以紡織類爲主，而且在管理方面，一般人未甚了解，故此，信心不強。然而據一般有經驗的人士指出，此一股份是值得考慮。

東京股市

今日上午 單位：日元

股票名稱	收市價	（起△跌▽）
松下電器	四八四	△十八
鹿島建設	三一〇	△一
大和屋建設	七八九	△十九
鍾淵化學	二七五	△十
千代田化工	二七二	△十五
日本電器	二一八	△一
富士通	三三八	△七
永大產業	七一〇	△廿九
三井不動產	六〇〇	△四

上日成交股數，第一市場，一億七千萬股，第二市場，六百三十萬股。

第一市場——道瓊斯平均指數（對上日比）二、三〇一・四〇（▽二・六五）。

第二市場——東京証券交易所股票價格指數（一九六八年一月四日——一〇〇）。

遠東証券交易所上午行情報價

——以下報價截至正午十二時爲止——

九龍倉	三一・五		一〇、四〇〇
黃埔船塢	一〇・二		二五、〇〇〇
太古實業	一五・一		一、〇〇〇
置地公司	九五	九四・五	四、四〇〇
信託公司	二・六		二五、〇〇〇
九龍電燈	三五・二五		五〇〇
香港電燈	二三・三		四、〇〇〇
凱聯	八・一五	八	二三、〇〇〇
滙豐銀行	一六一	一六〇	一六〇
會德豐紗廠	七・七五		五、〇〇〇
太古船塢	七九・五	七九	三、〇〇〇
大酒店	二八・八	二八・二	三、四〇〇
置地股權	一五・二	一四・七	一二、八〇〇
電車公司	一四・四		五〇〇
電話公司	五〇		四、九〇〇
國際太平洋証券	六		二、〇〇〇
會德豐	一三・七	一三・六	一八、〇〇〇
怡和	三一・五		二〇〇
美麗華	一〇・四		三、〇〇〇
南豐	五・一五		一、〇〇〇
壽德隆（除息）	四・七五		三、〇〇〇
海港	七・九	七・八五	四、〇〇〇
梅真利	八・六	八・四	二、〇〇〇
經綸	四・三		七、〇〇〇

上午成交總額：四、一四〇、〇〇〇元正

三蘭移師在即 皇都最後兩天

台灣三蘭歌舞劇團在港演出一個月，備受港九觀衆的歡迎，本擬繼續在北角皇都戲院演出，但因戲院方面，早已簽約，於本月十八日開始，放映嘉禾發行的影片「鬼上身」，無法延期，今爲最後兩天，未曾看過的觀衆，幸勿錯過機會。

三蘭歌舞劇團將移師荃灣演出，並本着該團一貫宗旨，爲善最樂爲該處街坊會籌演籌款。

美國股票走勢指數

【紐約三月十五日美聯社電】杜瓊斯平均指數：

類別	開市	收市	昨日收市比數
工業股	八九八・八九	九〇八・二〇	升九・八六
鐵路股	二〇二・一二	二〇三・六九	升一・六六
公用事業	一二三・三一	一二四・二七	升一・二二
其他	二九六・九〇	二九九・六四	升二・九八

金銀證券交易所 昨開始營業

【本報訊】金銀證券交易所昨日開始營業，本港股票行業增加一枝新軍，今後將更趨蓬勃。

金銀證券交易所之成員，皆屬本港有名望殷商，現有會員八十三人，對股票買賣，大多有豐富經驗。昨日該所開業，雖未有舉行儀式，親臨道賀及致送花籃者，有各界紳商名流數百人，電台電視均派員到場訪問。各會員派出人員出市買賣者，凡百餘人，情況十分熱鬧，第一日成交總值四百七十三萬餘元（詳細數字參閱「工商界」欄）。該交易所每日營業時間由上午十時至十二時半，下午二時半至四時半，逢星期六由上午十時至十二時。歡迎各界人士到場參觀，該所現並進行安裝電視，使在五樓大堂亦可清楚看到六樓市場交易情形。

圖爲恒生銀行董事長何善衡、副董事長何添到所致賀時，與該所主席胡漢輝、及業榮昌、葉少銘、張永正、王欣康、袁昌、周君令等在市場內合攝。

工商銀行 電子記帳

【本報訊】香港工商銀行將在中區興建二十層大廈。據悉：該行年來業務大爲進展，內部力求改進，所有新員均經嚴格訓練，務使對顧客謙恭有禮，對交收速度尤爲注意，故於本年初改用N・C・R電子記帳系統，啓用以來準確快捷極爲客戶讚揚，據聞將來該行中區大廈落成後，各種設備將採最現代化之標準，俾能在現代銀行業務上担任重要角色。該行發行之七彩禮券，新穎大方，爲各界所樂用，不論婚禮壽慶，子女出國或滿月，均可適用。又聞該行最近又在紅磡蕪湖街購置樓宇兩座，面積約二千呎，準備於最近之將來開設紅磡分行。

倫敦金跌四仙 港金市略報軟

【本報訊】今晨外圍行情，金價方面：倫敦報三九・〇〇美元（跌），瑞士入價報三九・〇美元，出價報三九・一〇美元（跌），巴黎報三九・二四美元（跌）；英鎊方面：倫敦轉讓鎊報二・四一九三美元（乙式），美國告老士報二・四一九四美元（縮）。本港金市，昨日尾盤爲二九二・二五，今晨開市報二九一・六二五，截至發稿（時九時四十分）則在二九一・六二五——二九一・七五之間上落。

工商晚報金融行情

民國六十年三月十六日（星期二）

九九K金價	291・750
大旗	6・00875
普旗	6・00625
美電	6・01875
通天單	6・01250
加幣	5・94
日元（每萬元）	158・250
菲幣（每披索計）	0・8525
大坡	1・959
細坡	1・954
正叻（每百元）	46・50
葡幣	0・975
正鎊	14・47
澳洲元	6・765
泰幣（每百元）	29・30
台幣（每千元）	148・00
貫紙（每千元）	16・90
倫敦轉讓鎊	2・4193美元（乙式）
告老士	2・4194美元（縮）
倫敦金價（每安）	39・00美元（跌）
瑞士金價（每安）	39・10美元（出價）（跌）
巴黎金價（每安）	39・24美元（跌）

（今晨九時半報價）

金銀証券交易所上午行情報價

——以下報價截至正午十二時爲止——

滙豐銀行	一六一		二四〇
九龍倉	三一・七五	三一・五	一、二〇〇
置地股權	一五	一四・六	五、〇〇〇
電車公司	一四・四		一、〇〇〇
九龍電燈	三五・二五		五、五〇〇
香港電燈	二三・三二		五〇〇
電話公司	四九・七五		五〇〇
屈臣氏	一〇二		二〇〇
會德豐	一三・七	一三・六	一〇、〇〇〇
永高酒店	一一・一		一、〇〇〇
黃埔船塢	一〇・三		一、〇〇〇
置地公司	九〇		五〇〇
牛奶公司	五九		一、二〇〇
凱聯	八・一五	七・九五	七、〇〇〇
美麗華	一四・六	一四・四	五、〇〇〇
聯邦	一・六		二、〇〇〇
海港	七・九	七・八	三、六〇〇
長江			
立興			
中華娛樂			

上午成交總額：一、六四〇、〇〇〇元正

恒生指數	「香港」証券	「遠東」証券
昨日	二〇二・二一	二〇二・〇二
上日	二〇一・五一	二〇一・二三
起△跌▽	△〇・七〇	△〇・七九

放眼望四週

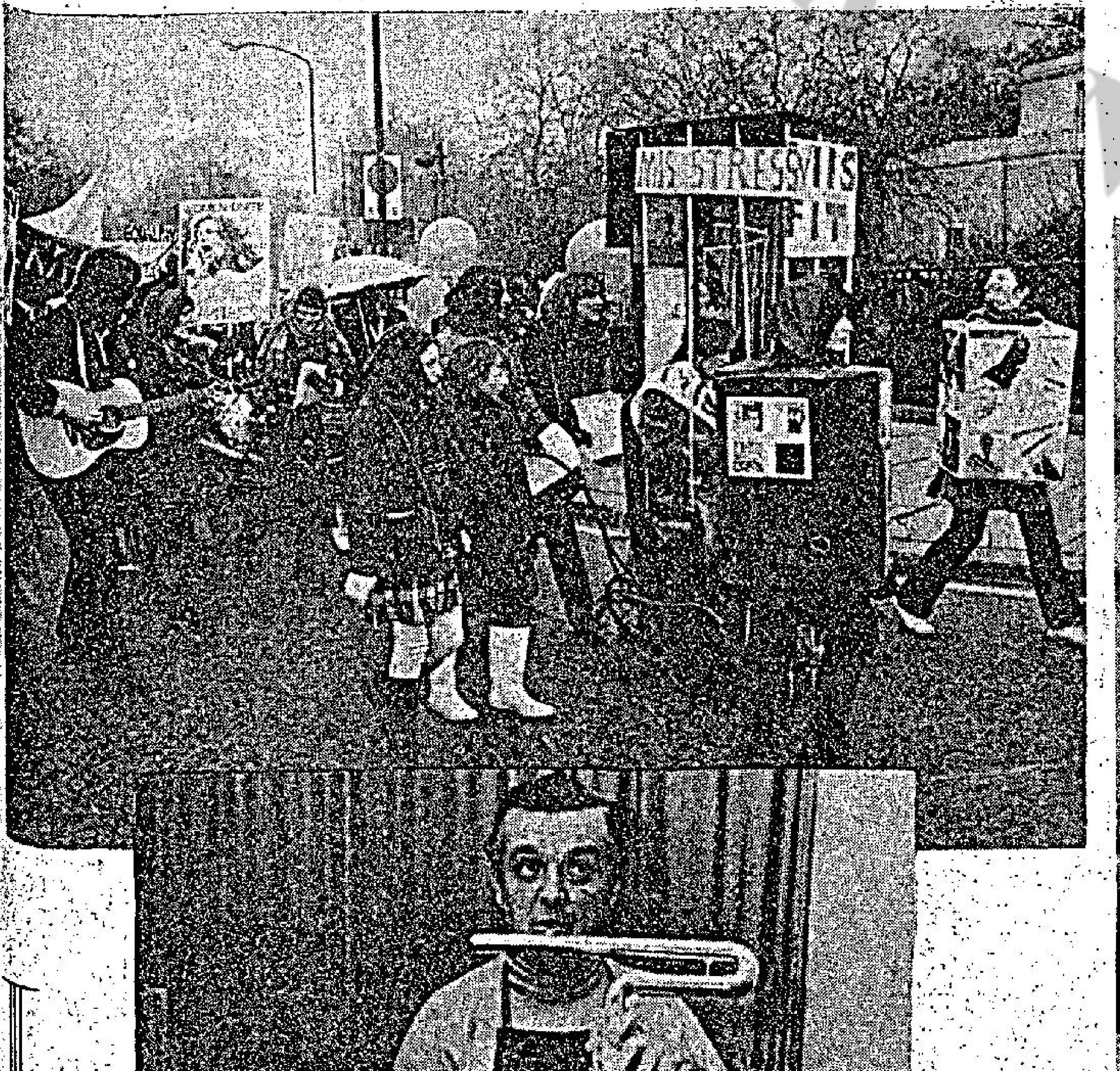

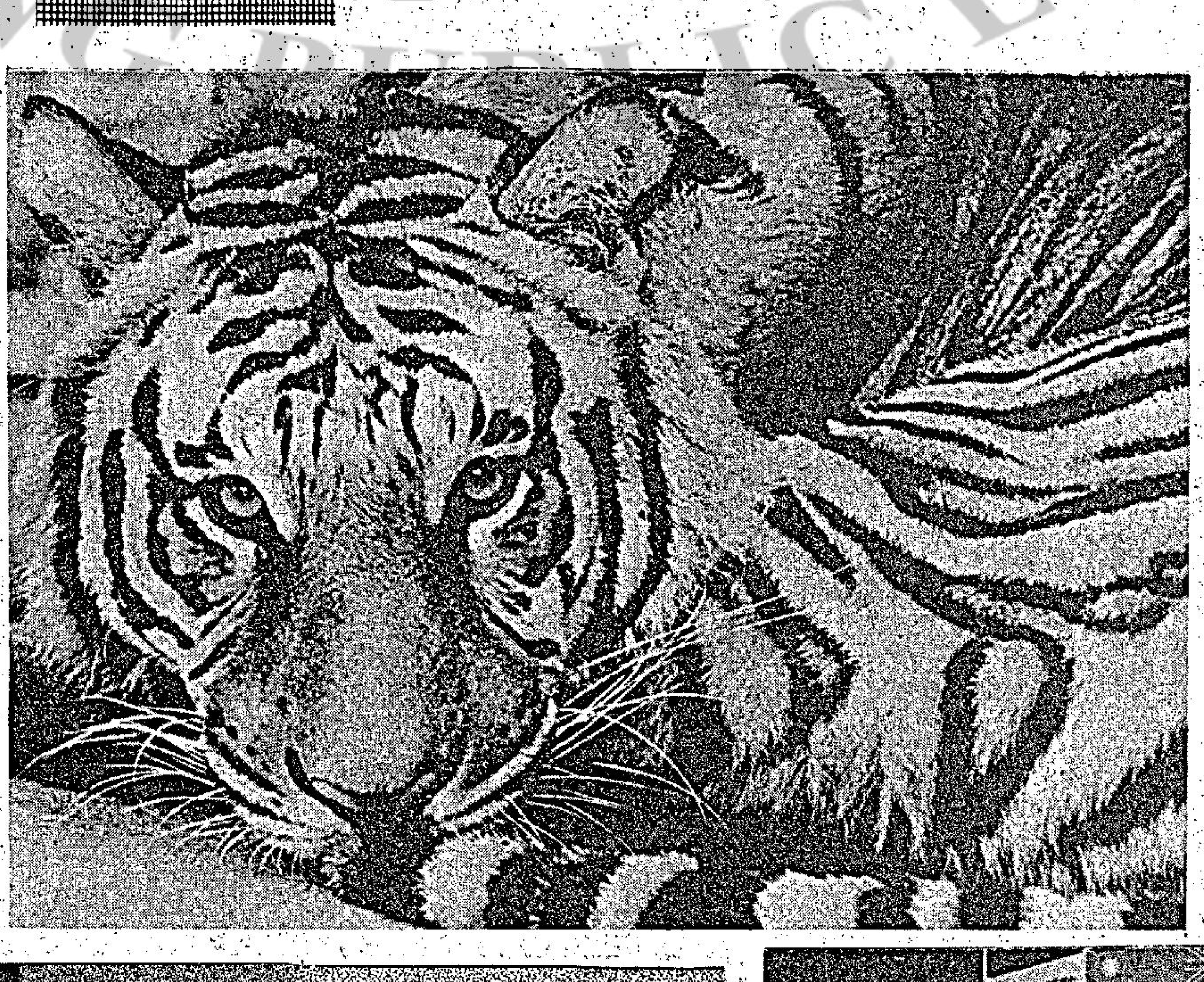

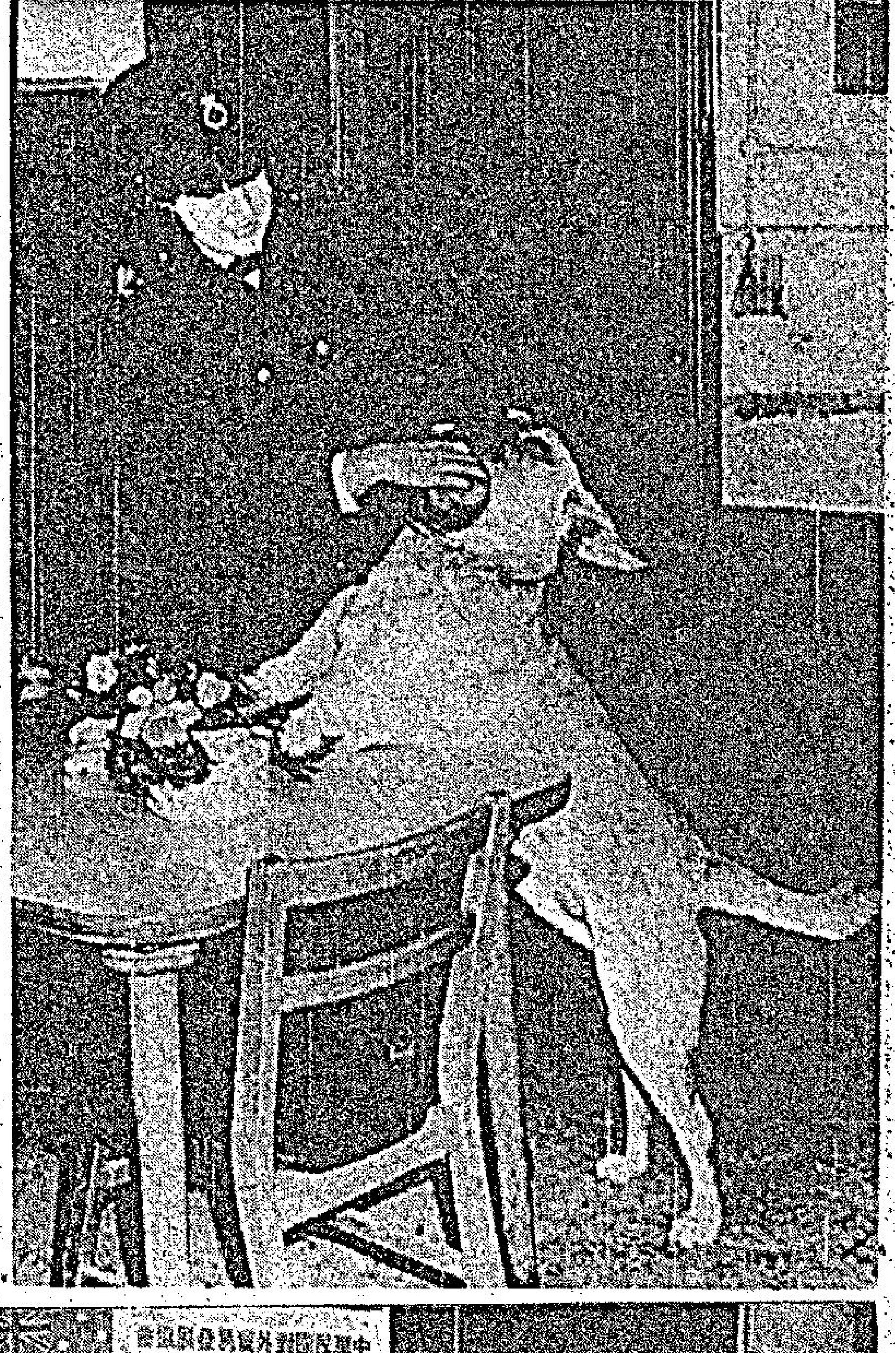

右上：英國有兩名女警，已擔任管理警犬的工作，圖爲其中一名女警員在教導警犬嗅覺毒品時情形。他們將被派駐倫敦南區。

右下：澳洲工商展覽會本月六日下午在台北市八德路展覽館舉行記者會，由澳洲駐華商務參事康德主持。圖爲在澳洲工商展覽會中服務的十位小姐。

中：西德稅務專家史齊夫業餘養虎，圖示所養的罕見的西伯利亞大虎。

左上：英國婦女解放陣線分子，於三月七日在倫敦舉行大規模遊行，要求男女同工同酬，免費避孕和墮胎。在這次由海德公園操往特拉法加廣場遊行中，該陣線的一個代表團向唐寧街十號首相官邸，呈遞一份請願書。

左下：西德最新製造可奏最低調的大笛。此乃目前世上僅有的一根G低音笛。

HONG KONG PUBLIC LIBRARIES 香港公共圖書館